National Library
Bibliothèque Nationale
15
Newspaper Section

5103/9/33/3

Mantendrán en Hoteles a Inmigrantes Ilegales

REPORTAJE EN LA PAGINA 2

IMIGRACION
SI USTED TIENE ALGUN PROBLEMA DE IMIGRACION, O NECESITA AYUDA PARA ENCUESTAS LLAME A
GIOVANNI BOSCARINO
559 College st. piso 4
INCOME TAX
922-0793
463-9977

Bathurst Dupont
Stereo Centre
1080 Bathurst St. Tel. 533-9431
490 College St. Tel. 961-8369
MOMENTOS FELICES... CON SONIDOS FINOS Y ELEGANTES

el popular
El Periodico Castellano de Mayor Circulación en Canada Editado 2 Veces por Semana
AÑO V Nº 21 Second class registration Nº 2553 TORONTO, MARTES 30 DE ABRIL DE 1974 .25

ECUATORIANO ASESINADO

TORONTO.- (Exclusivo para El Popular) Un hombre de nacionalidad ecuatoriana fué asesinado en la madrugada del domingo último, luego de asistir a una fiesta.

Washington Venegas, de 29 años de edad, nacido en Quito, Ecuador, y con título de profesor de secundaria de su país fué encontrado en la calle Dovercourt Rd. por un motorista, el cual informó a la policía.

Una autopsia demostró que Venegas fue acuchillado algunas veces, siendo una de ellas dirigidas al corazón.

De acuerdo a la policía, el incidente ocurrió luego de celebrarse una fiesta en la cual muchas personas se habían quedado dormidas. Dijeron que la anfitriona se había quejado dos veces de haber recibido pretensiones impropias. Esto condujo a una discución, dijo la policía.

La policía estima que Venegas se había arrastrado unos 90 metros antes de quedar inconsiente. Falleció en el hospital después de una hora de ser encontrado.

Doce horas después del incidente la policía arrestó, a Antonio Jesus Gonsalez Quiceno de 30 años de edad, residente de la calle Dupont. Fué acusado formalmente de haber cometido el crímen. Se cree que Gonsalez es de nacionalidad colombiana.

Washington Venegas deja a su esposa e hija, las cuales fueron deportadas hace aproximadamente un mes. Igualmente se dice que tiene una hermana residente en esta ciudad.

NOTA DE LA REDACCION: Innumerables llamadas han sido recibidas a nuestra redacción con la finalidad de iniciar una campaña de ayuda economica para que los restos del Sr. Venegas puedan ser transferidos a su país. En nuestra próxima edición del Viernes 3 de Mayo ampliaremos mas detalles sobre el desenvolvimiento y funcionamiento de esta colaboración.

Condenas de un año a Prisión Perpetua a 47 Presos Chilenos Recluidos en la Isla Dawson

No Figuran Altos Personajes del Gobierno de Salvador Allende

PUNTA ARENAS, Chile (AFP).— Un total de 47 detenidos en la isla Dawson han sido condenado a penas que van de un año de prisión a reclusión perpetua en recientes consejos de guerra, informó ayer el intendente provincial de aqui general Raúl Benavides.

Entre estos "condenados" no figura ningún alto personaje del gobierno de la Unidad Popular que en número de 29 están internados en la misma isla del extremo sur chileno, a unos 2,500 kilómetros de Santiago.

El intendente general Benavides señaló que estos 57 detenidos, ahora condenados numerosos de ellos a presidio perpetuo, forman parte de las 240 personas aproximadamente arrestadas en diversos operativos militares desde el 11 de septiembre pasado.

Añadió que todos ellos deberán abandonar la isla Dawsonl, para ingresar a establecimientos penales en diversos puntos del país, donde cumplirán sus condenas.

El general Benavides confirmó informaciones anteriores, en el sentido de que los 29 "altos personajes" de la ex Unidad Popular, entre quienes se encuentra el secretario general del proscrito prtido comunista Luis Corvalan, serán trasladados al centro del país cerca de la capital.

Se Desgajaron 3 Cerros y Sepultaron a 2 Aldeas Peruanas

Aguaceros y Temblor; 21 Muertos, 200 Desaparecidos

LIMA, 27 de abril.

Intensas lluvias y un fuerte sismo hicieron que tres cerros se desgajaran la noche del jueves, en la región central de los Andes peruanos. Un río y una carretera quedaron bloqueados, dos localidades fueron sepultadas por el lodo y las piedras y una tercera quedó cubierta por las aguas.

Hasta ahora hay 21 muertos y más de 200 desaparecidos.

Centenares de toneladas de lodo y rocas desprendidas de los cerros "El Llacua", "El Muyum" y "El Cotay" bloquearon un valle a 3,000 metros sobre el nivel del mar y taparon la salida del río Mantaro, que rápidamente formó un lago en una extensión de 16 kilómetros de largo y varios metros de profundidad; hay peligro de que sus aguas se desborden y afecten a cuatro poblaciones que ya fueron evacuadas. En esas localidades habitan alrededor de 10,000 personas.

La lista de desaparecidos no incluye a unas 50 familias de la localidad de Pururo, cuyo destino se desconoce. La población resultó inundada y esta mañana sólo se veían sobre las aguas la torre de la iglesia y las copas de algunos árboles. Testigos dijeron que los residentes pudieron escapar a zonas más elevadas; otros afirmaron que hubo muchos ahogados.

Las persistentes lluvias, anoche y todo el dia de hoy, impiden que los helicópteros lleguen al lugar del desastre. Grupos de salvamento por tierra tampoco pudieron hacer nada debido a la destrucción de la carretera que dejó aislado el valle.

Se dijo que cientos de campesinos huyen junto con su ganado hacia Huancavelica, temerosos de las aguas del Mantaro.

La policía informó que varios voluntarios se disponen a abrir un canal mediante cargas de dinamita, a través del lodo y las piedras acumuladas, para dar paso a las aguas del río.

Julio Bonilla, gobernador de la provincia de Huancayo, dijo que voló en un helicóptero sobre la zona del desastre y afirmo que "el espectáculo es impresionante". Añadió que parte de la zona entre Huancayo y Huancavelica, a 300 y 380 kilómetros de aquí, fue declarada en emergencia. Las poblaciones sepultadas por el lodo son Cuajoto y otra pequeña cuyo nombre no ha sido dado a conocer.

Llegaron los 127 Primeros Vehículos Argentinos a Cuba

MIAMI, 27 de abril (AP).— Los primeros automóviles y camiones del pacto de muchos millones de dólares entre Argentina y Cuba llegaron hoy a La Habana a bordo del barco argentino Alma.

La radio de La Habana, escuchada en Miami, dijo que el embajador argentino en Cuba varios funcionarios cubanos acudieron al muelle a recibir al barco que trae 102 automóviles Fiat, 25 camiones Mercedes Benz y varias toneladas de maíz.

Expulsan del Partido Liberal al Opositor de Somoza

LEON, Nicaragua, 27 de abril, (LATIN) — El Partido Liberal Nacionalista, del gobierno, expulsó de sus filas al más importante opositor a la candidatura del general Anastasio Somoza Debayle en las próximas elecciones.

La expulsión del doctor Ramiro Sacasa Guerrero fue decretada esta tarde, sólo unas horas antes de que el Partido decida mañana la nominación de su candidato a las elecciones que será, seguramente, según fuentes del propio Partido, Somoza Dabayle.

Misteriosa desaparicion de 72 Personas en Colombia

REPORTAJE EN LA PAG. 5

DRAMATICOS instantes después de la explosión de una granada, durante una recepción nupcial en el centro de Pnom Penh. Aparentemente el atacante pretendía acabar con la vida del Primer Ministro camboyano Long Boret. Boret dejó la reunión unos cuantos minutos antes de que se produjera el incidente en que perecieron 9 de los invitados y ... resultaron heridos.

TORONTO

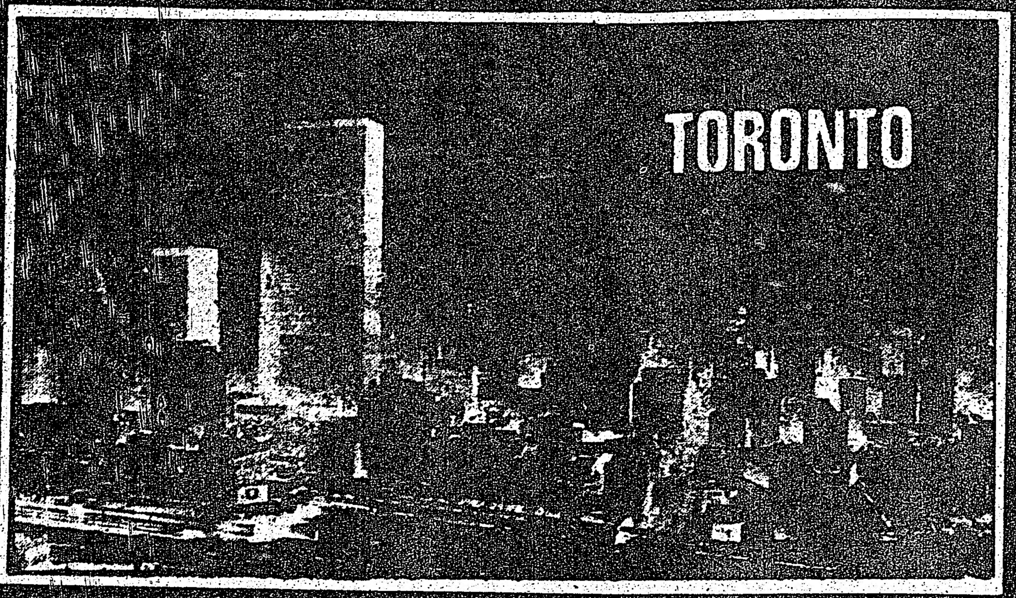

AL DIA

Huelgas

Huelga Número 1:
Los bomberos de los aereopuertos del Canadá resolvieron su huelga y todo ya funciona normalmente.

Huelga Número 2:
Los controladores de tránsito aéreo siguen con la amenaza de una huelga para el cinco de Mayo, la cual cerraría todos los aereopuertos del Canadá.

Huelga Número 3:
Los carteros han resuelto la huelga que efectivamente paralizó el comercio del Canadá. Los de Toronto fueron los últimos en volver a trabajar después de una votación el Domingo pasado. Los buzones quedarán sellados hasta el Miércoles para que reduzcan el volumen de cartas guardadas.

Huelga Número 4:
Los oficinista municipales de la ciudad de Toronto y de Metropolitan Toronto pueden salir el 5 de Mayo.

Huelga Número 5:
Sigue la huelga de los camioneros contra el Ontario Food Terminal.

Huelga Número 6:
Necesita un milagro para que los obreros de los hospitales de Toronto no salgan de huelga el día primero de Mayo. Piden aumento de $1,14 por hora para que estén al par con los obreros municipales que hagan el mismo trabajo. El gobierno les ofrece 25 centavos.

Hijos de Inmigrantes Despreciados

Enojados padres italianos y portugueses acusaron a las escuelas de Toronto de discriminar contra sus hijos.

En una sesión turbulente con Duncan Green, director de educación del Consejo de Educación de Toronto, un grupo de 100 padres reclamó que profesores de la ciudad desprecian a los hijos y dirigen a demasiados a escuelas vocacionales.

"Todos los padres son tratados como puercos por los directores y el consejo," dijo Laurenço Goncalves, obero social de la comunidad portuguesa de Toronto.

Goncalves reclamó que 80 por ciento de los niños escolares portugueses de Toronto son mandados a escuelas vocacionales, efectivamente cerrando la puerta al desarollo superior.

"No creo que nosotros los portugueses somos todos estúpidos," dijo.

El consejo fué culpado de no extender el italiano como segundo idioma a los grados 9 y 10, adicional al grado 13, y de no introducir el portugués en Harbord Collegiate, en el corazón de la comunidad portuguesa.

El director de Harbord, el señor Ralph Hirst, dijo que una encuesta en la escuela reveló que sólo un estudiante del grado 9 y cinco del grado 10 pidieron clases de italiano en esos grados.

Varios padres protestaron que sus hijos no les habían informado del cuestionario.

"Somos nosotros, señor Green, no los niños, a quienes debe preguntar," dijo Antonio Pedro de Richmond St. W., acompañado de gritos de aprobación de los otros padres.

El señor Green dijo que intentaría sacar un cuestionario sobre opciones de idiomas para que firmen los padres.

GARAGE GOMEZ
50 MACK -- SCARBOROUGH
TEL. 69?-3674
REPARACION DE AUTOMOVILES

Dr. John Somjen
Notario Público -- Interprete Jurado
TRADUCCIONES LEGALIZADAS
11 YORKVILLE AVE. SUITE 401
TORONTO — TEL: 921-7188
Legitimación de documentos— Escrituras notariales
Poderes — Escrituración de Propiedades
SE HABLA ESPAÑOL
Horario de 10 a.m. hasta 8 p.m.
PROBLEMAS DE
EMIGRACION

CROSSTOWN
Mecánica Dental
Dentaduras Completas y Parciales - Rebasados y Composturas - DIRECTAMENTE AL PUBLICO
90 días de garantía incondicional - LUIS FUCHS
Hablamos español
530 BLOOR ST. W. (esq. Bathurst) 534-6391
Miembro del Denturist Society of Ontario. Nuestro precios están establecidos de acuerdo al reglamento etico de la sociedad.

Mantendrán en Hoteles a Ilegales Inmigrantes

Los inmigantes ilegales sin antecedentes criminales, van a tener un cuarto en un hotel en vez de una celda cuando serán capturados en Toronto.

El Ministro de Inmigración, Sr. Robert Andras dijo en una entrevista que su departamento ya está negociando la forma de alquilar espacio en un hotel cercano al aeropuerto para ser usado como centro de detención.

"Queremos algo con facilidades mas humanas que una cárcel," dijo Andras. "No nos sentimos cómodos con el pensamiento de que estas personas, que no han cometido ningún crimen a parte del que talvez hayan permanecido demasiado tiempo en Canadá o que no se hayan presentado a una encuesta, sean internados en la cárcel conjuntamente con todo tipo de criminales."

El departamento de inmigración fué criticado por un juez de la corte suprema hace un mes por negarles fianza a visitantes ilegales, colocándolos en la cárcel de Toronto hasta que el turno de sus casos se presente. Algunos fueron permanecidos en la cárcel durante meses.

Andras negó el hecho de que el encarcelamiento de inmigrantes tenía la intención de hacer saber a todos que el departamento de inmigración se está convirtiendo estricto.

La detención en los hoteles, que se espera se iniciará este verano, será un poco mas costoso que los $12 diarios cobrados por las autoridades carcelarias para cada persona ilegal detenida allí.

Los únicos que serán detenidos en la cárcel son aquellos con antecedentes criminales, o personas que se crean que van a convertirse en prófugas.

El pasado mes el Sr. Andras ordenó a que se dejen en libertad bajo fianza a todos los ilegales que fuesen posible. Los resultados de esta orden fueron evidentes. La carcel de Toronto, que siempre promediaba 30 personas ilegales diariamente con ofensas inmigratorias, ahora solo tiene a 3 personas.

Uno de ellos tiene antecedentes criminales, otro fué encontrado culpable de haber cometido un crimen, y el tercero no se presentó a una encuesta.

Duncan Lalonde, director de servicios inmigratorios de Ontario, dijo que las personas detenidas en Toronto no son nada comparado con la cantidad de personas que son descubiertas trabajando ilegalmente. Dijo igualmente que 105 personas han sido deportadas "físicamente" a sus países durant el último mes. Otros se marcharon voluntriamente, y además a 150 se les negó la entrada en el aeropuerto. Canadá ofreció amnistía a ilegales que se registren antes del 15 de Octubre último, y luego se inició una búsqueda a las personas que no se hayan registrado.

Primera vez!

Un científico de Toronto hizo aparentemente la primera sumersión de un hombre debajo del hielo del Polo Norte.

El domingo pasado el doctor Joe MacInnis implantó banderas canadienses encima y debajo del hielo en el Polo. Fue ayudado por 40 personas de las Fuerzas Armadas del Canadá.

Dios Puso la Isla para los Pobres

Los que tienen carros pueden salir a muchos de los parques de la Autoridad de Conservación de Metro Toronto y Región durante los meses cálidos del verano, pero una familia pobre puede "agarrar el tránsito público y salir de la 'selva de asfalto' con menos de un dólar" por ir a la isla.

"Para eso es," dijo. "Los que están allí no la pusieron allí."

Dijo que los que apoyan a los isleños están "pasando por alto a los pobres que no tienen el dinero" ni para casa veranal ni para automóvil.

"Dios puso la Isla de Toronto allí para los pobres," dijo Fred Gardiner, "no para los que quieren hurtarla."

Hablando fuertemente contra la comunidad isleña, el anterior presidente de Metro describió el parque como "un local maravilloso para los pobres" y a los isleños como "lo suficiente egoístas para quererla para sus propios intereses egoístas."

Los que tienen el dinero, dijo en una entrevista, van a sus casas veranales en lugares tales como Muskoka.

Incendio en "Los Globos"

Los bomberos acudieron a un incendio difícil de apagar en el almcén Honest Ed's (comúnmente llamado "los Globos") ayer por la mañana.

Un vocero de los bomberos dijo que hubo mucho daño a causa del agua debido al sistema contraincendios del almacén. No hubo indicación del valor de los daños.

Los bomberos dijeron que el incendio, siendo pequeño, no causó mucho daño, pero estaba dentro de la pared entre la sección vieja y la nueva del almacén.

Ignoraban la causa del incendio.

Walter Hugo Presents:

JORGE CAFRUNE
EL MAS FAMOSO FOLKLORISTA ARGENTINO
RECIENTEMENTE GANADOR DE DOS DISCOS DE ORO EN ESPAÑA
SATURDAY May 25th.
also participating: *Nestor Olivera *Graciela Macari *"Los Cóndores"
EATON AUDITORIUM College Yonge, 7th. Floor 8.30p.m. $5.00
(INF: 364-6487 - 635-8521

el popular

OFICINA:
2543 Dundas st. W.
Toronto, Ont. M6P 1X6
Tel: 767-0443

DIRECCION POSTAL:
P.O.B. 1108
Adelaide st. station
Toronto 1, Ont.

PUBLISHER: Ralph Janówitzer
CRONISTAS: Miguel J. Tomazo William Markiewicz y Norman Coulter
FOTOGRAFIA: Argentina Photo Productions DIAGRAMACION: E. Sierra DISTRIBUCION: John's Delivery
EL POPULAR es el vocero de la expresión latinoamericana y tribuna libre del pensamiento. Mantiene en alto el concepto de la libertad de prensa. Pero en aras del respeto a la opinión de sus colaboradores acepta sus artículos, aunque esto no signifique en muchos casos que tenga que solidarizarse con ellos.

EDITORIAL

Premios del Pueblo

LOS premios Nobel son, indiscutiblemente, de gran importancia en el mundo, no sólo por razón de su cuantía, sino ante todo por su antigüedad, la cual ha forjado una tradición ya venerable, que honra grandemente a quien los recibe. Pero de ningún modo representan un consenso mundial del mérito de los favorecidos, pues están sometidos al juicio subjetivo de los jueces nórdicos que los otorgan.

De ningún modo menospreciamos estos premios, pero si reducimos la connotación definitiva que vulgarmente se les atribuye, y que no pueden tener por razones naturales de limitación humana. Tan es así, que repetidas veces han sido cuestionados por los críticos de todo el mundo, y es patente que muchos genios de la literatura, mundialmente reconocidos como creadores de estilos nuevos que han dado giros inesperados a este arte, jamás fueron premiados.

El último premio de la paz, otorgado al secretario de Estado norteamericano Henry Kissinger, y al miembro del buró político del partido comunista norvietnamita, Le Duc Tho, ha sido vivamente cuestionado, máxime que los hechos subsiguientes demostraron que la paz por la que fueron premiados se redujo al papel donde la firmaron, pues la guerra continuó arrasando y destrozando esos infortunados lugares, aunque sin la directa participación de los norteamericanos.

Los principales contestatarios de ese premio han sido los mismos noruegos, una parte de cuyos habitantes, en protesta por la decisión formulada por su parlamento del Premio Nobel de la Paz, improvisaron otro premio, el "Popular de la Paz", y por medio de una colecta general reunieron su importe y lo otorgaron al ya célebre obispo brasileño Hélder Cámara.

No discutimos los méritos de este personaje contemporáneo, digno de admiración por su valerosa labor consagrada a la denuncia de las injusticias que se consuman en todo el mundo, y principalmente en el país del que es oriundo, en las que, sin embargo, no ha propiciado la violencia para su remedio, sino que con firme constancia ha esperado que la denuncia de los hechos despierte al mundo y a los fautores de la injusticia y ésta sea corregida.

Consideramos, inclusive, que la espontaneidad del pueblo noruego para improvisar tal premio le da un valor superior al Nobel, pero aun este rapto popular de Noruega es también un juicio subjetivo, y no un consenso universal.

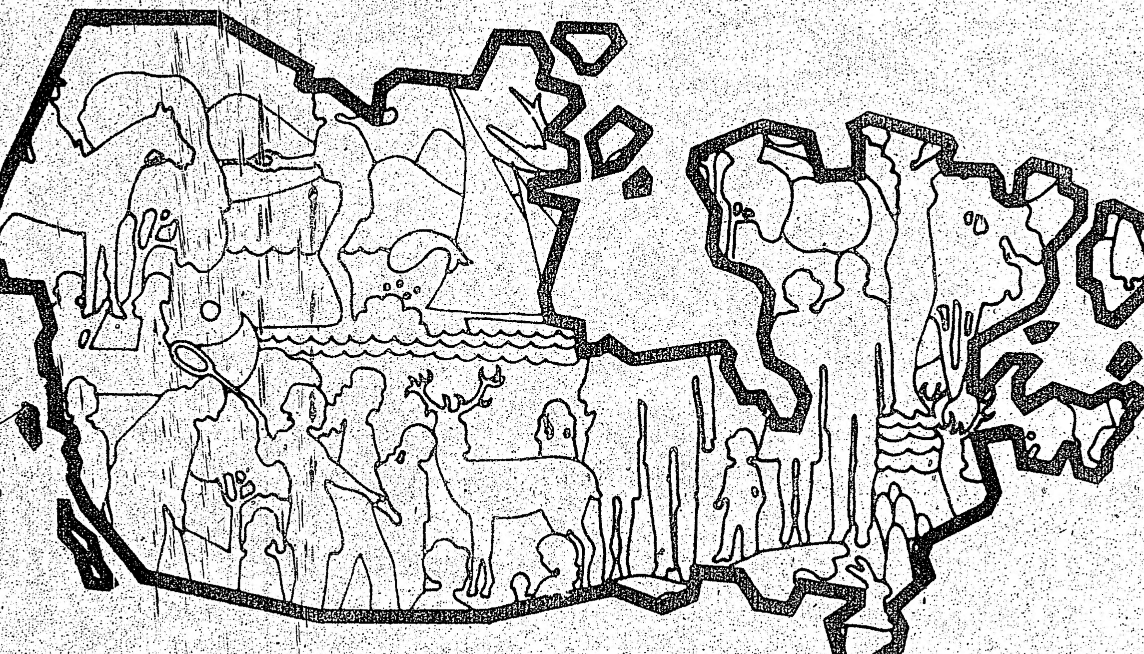

Canadá es su País.
Visítelo este verano.

Canada, el país que adoptó para sí y sus descendientes le espera ahora.

Visítelo este verano. Disfrute de las bellezas de Canadá, de sus innumerables lagos y ríos, altas montañas y grandes bosques, de sus llanuras inmensas, de sus ciudades llenas de vigor y de la tranquilidad de sus pequeños pueblos.

Descubra los orígines de Canadá visitando sus lugares históricos.

No necesita viajar lejos para descubrir una parte de Canadá y descubrirse a sí mismo. Invite a algún familiar o amigo extranjero a que le visite aquí y pasar juntos unas vacaciones inolvidables.

Canadian Government Office of Tourism — Office de tourisme du Canada

Aquí... Canada!

Un vistazo a los acontecimientos y personajes mas destacados del país.

Una version y proyección del Canadá en el panorama internacional de la noticia y el comentario.

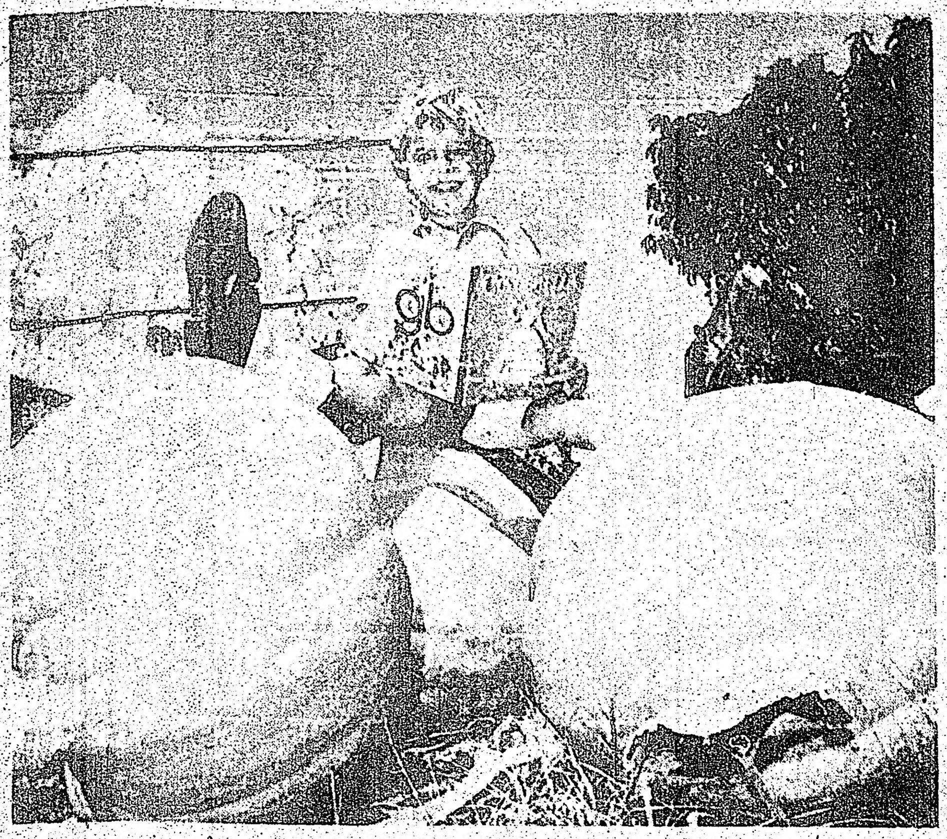

CULTIVAR calabazas que pesen, cada una, 60 kilos, en una sola planta, es fácil... basta leer el cuento de La Cenicienta, llamar al hada madrina, pedirle su varita mágica... y ya está. ¡Calabazas gigantes al minuto! y a cocerlas con 200 kilos de piloncillo para preparar un buen dulce.

Portugal

Angola Lucha por su Independencia Plena: el Movimiento de Liberación

El Dirigente Agostinho Neto Califica de "Fascista" a Spínola.— Si hay una Solución Unilateral, Nuestra Lucha se Endurecerá, Dice el Frente Nacional de Liberación

(AFP, EFE, AP y PL)

QUEBEC, Canadá, 27 de abril.—El jefe de la junta militar portuguesa, general Antonio Ribeiro de Spínola, fue calificado de "fascista, nazi y salazarista", por el presidente del Movimiento Popular por la Liberación de Angola (MPLA), Agostinho Neto, ayer viernes aquí.

"Sea cual sea la fórmula política de Spínola para evolucionar la cuestión colonial, será inaceptable mientras no signifique la independencia pura y simple de Angola", declaró Neto.

El presidente del MPLA manifestó que los patriotas angoleños luchan por el reconocimiento de su independencia plena y para ello no necesitan de la "cooperación lusitana".

Finalmente, Neto declaró que, en esas condiciones, las posibilidades de un acuerdo con el nuevo régimen son muy limitadas.

"Bienvenidos los soldados-colonos si colaboran al desarrollo".

En Kinshasa (Zaire), el presidente del Frente Nacional de Liberación de Angola (FNLA), Holden Roberto, declaró hoy a la Agencia Nacional Zairena que la situación puede salvarse todavía si se recurre a negociaciones.

"Pero si es por las armas que los angoleses arrancan mañana su independencia —añadió— nuestra posición será radical y expulsaremos a todos los portugueses de Angola".

Roberto fue interrogado sobre una eventual proclamación unilateral de independencia por los colonos portugueses.

"Si los soldados-colonos quieren colaborar con nosotros en el desarrollo del país serán bienvenidos y garantizaremos su seguridad", dijo Roberto.

Si por el contrario declaran una independencia unilateral, nuestra lucha se endurecerá", indicó.

COMUNICADO DE APOYO A SPINOLA DEL GOBIERNO ANGOLES

Mientras tanto en Luanda, capital de Angola, fue difundido un comunicado por el comandante en jefe de las fuerzas armadas en ese territorio, general Rafael Alvés. En el comunicado se declara la adhesión de toda la tropa bajo sus órdenes a la junta de salvación nacional constituida en Lisboa.

El comunicado hace constar que la junta "asumió poderes con el compromiso de garantizar la supervivencia de la nación como patria soberana en su conjunto pluricontinental".

Por otra parte, se anunció oficialmente que el programa mundial de alimentos de la ONU prestará ayuda a los "pueblos de los territorios coloniales de Africa y a sus movimientos nacionales de liberación".

Esta decisión del citado organismo de las Naciones Unidas, que fue elaborada antes del golpe de Estado militar de Portugal, se tomó especialmente pensando en los movimientos de liberación de Angola, Mozambique y Guinea-Bissau.

La organización de la Unidad Africana —OUA— había pedido al organismo, el examen de ayuda alimentaria a los luchadores por la libertad en Africa, según su propia expresión.

La ONU no reconoce a Portugal como representante de los territorios de Angola y Mozambique, sino a los rebeldes que luchan contra las tropas portuguesas. En la última asamblea general ordinaria de las Naciones Unidas, una resolución dio el espaldarazo de la comunidad internacional a la independencia de la República de Guinea-Bissau, que ahora ya tiene un observador ante la sede de la ONU en Nueva York.

En Mozambique, ha habido calma completa. "Hay una atmósfera de incertidumbre, pero por regla general el pueblo parece feliz, dijo un corresponsal en Lorenzo Marqués, donde la censura de prensa fue suprimida.

SUN TRAVEL
IATA
641 BLOOR STREET WEST, TORONTO 174, ONT TEL 534-9291/2
RESERVE CON ANTICIPACION VUELOS PARA SUS VACACIONES EN ESTE AÑO. ESPECIALIZADO A LATINO AMERICA NORTE AMERICA Y ESPAÑA
Servicio de
INCOME TAX

HORIZONTES CANADIENSES

Por
Norman R. Coulter

Onceava parte de una discusión sobre la existencia del Canadá

Historia

Mientras los franceses del Canadá se pusieron conformes con la dominacón inglesa, algunos de los de las colonias inglesas se sentían cada vez más molestos porque Londres les cobraba impuestos "ilegales". Pensaban de esta manera porque creían que el parlamento inglés no tenía derecho de cobrar impuestos a los colonistas sin darles el derecho de ser representados por uno o más miembros del parliamento elegidos en las colonias.

Pero habían otros americanos que no pensaban así. Puesto que tenían la protección de las fuerzas armadas de Inglaterra, no era irrazonable que contribuyan a los gastos. Pero el ambiente no daba para que arguyan la cuestión con los compatriotas: tuvieron que elegir entre callarse, mudarse o pelear. El callarse habría indicado conformidad con el nuevo régimen, y el pelear habría resultado en muertes inútiles.

Entonces, quedaba efectivamente sólo la opción de mudarse, y afortunadamente para ellos, existía un terreno no lejano donde no había desgusto contra el Reino Unido: el anteriormente nombrado Nueva Francia.

Entonces vinieron por millares, algunos a Nueva Escocia, otros al sureste de la provincia de Baja Canadá, y la mayoría a la provincia de Alta Canadá, trayendo su orgullo de ser británicos y su ética de trabaiar.

Y también trajeron una afición por orden y ley que jmás permitería que esta tierra sea parte de los Estados Unidos.

ARGENTINA Furniture Stereos
PRESENTA
Gran Peña Folklorica
CON
JORGE CAFRUNE
Y
LOS CONDORES
El día 26 de Mayo en una familiar reunion: cantos, malambo, mate criollo, empanadas, parrillada, concurso de truco, donde el ganador se llevará una hermosa radio cassete y ademas se sorteará un stereo 8 track con el numero de la entrada
Una verdadera fiesta gaucha
ENTRADA LIMITADA PARA 150 PERSONAS, niños gratis
La caravana partirá de nuestra casa en 1591 DUNDAS ST. W. 533-8248

AL SERVICIO de la COMUNIDAD HISPANA
ARGENTINA FURNITURE
Argentina FURNITURE
Argentina FURNITURE STEREOS
OPEN
Relojes
Art. Regionales
Televisores
Stereos
Grabadoras Radios
Regalos Cuadros
Fotografia Discos
Diarios y Revistas
Art. para el hogar
Muebles Nuevos y Usados.
anexo
Mudanza Transporte
Creditos
Todas las Semanas una Oferta
LLOYD'S STEREO
8 track Mod.
1P89407442
$79.95
y un reloj pulsera para los diez primeros compradores.
Abierto de 9 a.m. a 9 p.m.
1591 DUNDAS ST. W.
533-8248

LATINOAMERICA

Misteriosa Desaparición de 72 Personas en Colombia

Se Presume que a Todas las Asesinaron

En Bogotá Hubo un Atentado Contra el Senador Liberal Víctor Mosquera

BOGOTA, 27 de abril. Setenta y dos personas, en su mayoría jóvenes, han desaparecido en los últimos dieciocho meses en el puerto de Girardot, a 140 kilómetros al oeste de aquí. Se cree que todas han sido asesinadas.

Se han descubierto varios cadáveres que podrían ser una respuesta a lo anterior. Los cuerpos hallados están horriblemente mutilados, unos sin cuero cabelludo, otros ahorcados con alambre de púas y otros con el rostro deshecho a puñaladas.

El descubrimiento se hizo a raíz del asesinato de dos obreros, hecho en el que están comprometidos un teniente y dos agentes secretos de la policía colombiana.

El juez de ese puerto, Nelson Pérez, inició la investigación al encontrarse, accidentalmente, en el fondo de un abismo, el cadáver de uno de los obreros. Ello ocurrió el 22 de marzo último y la semana pasada se halló, en el mismo lugar, un segundo cuerpo.

Mientras tanto, en Bogotá, la policía informó que una persona murió y cuatro resultaron heridas cuando una bomba explotó anoche en el automóvil del senador liberal Víctor Mosquera Chaux, quien resultó ileso. No se sabe quienes son los autores del atentado contra Mosquera.

El muerto fue identificado como Marco Antonio Galves, de 60 años, dirigente liberal regional. Tanto Galves como los otros heridos habían sido citados por Mosquera para analizar el resultado de las recientes elecciones presidenciales.

Turbinas Rusas Para Uruguay y Argentina

CONCORDIA, Argentina 27 de abril (ANSA).—La Unión Soviética proveerá las turbinas y generadores del complejo hidroeléctrico de Salto Grande. Tal decisión fue adoptada esta mañana por la comisión técnica mixta de dicha obra, que sesiona desde ayer en esta ciudad.

"Se estimó la oferta rusa como la más conveniente para los altos intereses de Uruguay y Argentina, ya que permite pagar las turbinas con productos de origen de ambos países, lo cual facilitará el intercambio con la URSS", dijo el ministro de Obras y Servicios Públicos de Entre Ríos y miembro de la comisión mixta, ingeniero Nereo Ruiz Díaz. Agregó que el ministro de Economía, José Gelbard, concertará mayores detalles durante su próximo viaje a la Unión Soviética, al frente de una misión de empresarios argentinos.

Salto Grande tendrá seis turbinas, que costarán alrededor de 50 millones de dólares. Cada unidad tendrá un poder de generación de 150 megavatios. Para proveerlas se presentaron ofertas de los soviéticos, una empresa estadunidense, una yugoslava, una japonesa y el Mercado Común Europeo.

Urgen Mecanismos de Defensa Contra las Multinacionales, Demanda Perú

Pretenden Interferir en la Política Interna de los Países Latinoamericanos

ATLANTA, 27 de abril — Perú planteó hoy la "urgente necesidad" de que el sistema interamericano cuente con mecanismos de defensa y acción frente a las empresas transnacionales, que "pretenden interferir" en la política interna de los países latinoamericanos.

El representante peruano, Luis Marchand, pidió a la Asamblea de la Organización de los Estados Americanos, en su fase final de deliberaciones, que ordene "un estudio concreto" sobre las operaciones de las grandes compañías multinacionales en la región.

"La actividad incontrolada de las empresas transnacionales ha adquirido características de tal gravedad, que aun determinados países industrializados que han auspiciado el desenvolvimiento de dichas empresas, han comenzado a exteriorizar una creciente preocupación", afirmó Marchand, al hacer la exposición del proyecto de resolución al respecto.

El tema, asimismo, será estudiado por un grupo de trabajo creado durante la reciente reunión entre cancilleres de América Latina y Estados Unidos en Washington que presentará un informe a la siguiente fase del "nuevo diálogo", en Buenos Aires el próximo año.

De entrada, la posición peruana recibió el apoyo de México, República Dominicana, Venezuela, Perú, Jamaica y Trinidad-Tobago. También fue expresado por Brasil y Estados Unidos que hicieron la salvedad de que el asunto ya es objeto de estudio en varios foros internacionales y académicos y en el congreso de E. U.

Marchand, que hizo una amplia exposición sobre las características de las empresas transnacionales, afirmó que "los países latinoamericanos han tenido que afrontar, frecuentemente, la política empresarial de poder de dichas empresas y la actitud lesiva de estos entes comerciales se han intensificado frente a las políticas nacionales de transformación estructural".

Agregó que "frente a verdaderas agresiones económicas cometidas por dichas empresas, los países de la región han visto dificultada su acción de respuesta a nivel internacional por la ausencia de efectivos mecanismos interamericanos de defensa y la falta de normas precisas de carácter internacional contra los excesos de las corporaciones transnacionales".

Recordó luego que en la reunión de cancilleres americanos en México, en febrero pasado, los países latinoamericanos sostuvieron que dichos entes económicos "causan trastornos en el intercambio mundial de bienes y servicios y que son directamente responsables de su política y actos ante ningún pueblo o nación".

Lo Cazaron y Casaron... y en un Descuido, Huyó

BUENOS AIRES (EFE). Alberto Garrote es un argentino de treinta años de edad que mantenía relaciones amorosas con Nora Luján Díaz desde una fecha que las malas lenguas admitían como perteneciente a un pasado remoto.

Garrote, quien no obstante su apellido dicen que es de una mansedumbre evangélica, eludía hablar de matrimonio cuantas veces su prometida sacaba el tema a colación. Y estas eran muchas.

Juraba que su amor por Nora era de una pureza platónica, justificando su deliberada tardanza en pasarse por la vicaría con el problema de la vivienda, la responsabilidad de un cabeza de familia, los gastos de la boda, su temor a perder la libertad, etc.

Los amigos de este refractario a legalizar civil y religiosamente la unión de un hombre y una mujer, cuentan de él que estaba "chapado a la antigua", a los tiempos en que los noviazgos se prolongaban durante lustros con la finalidad —decían— de conocerse bien.

Además, Garrote es joven todavía y tiene bastante vida por delante, consuelo éste que de ninguna manera compartía su aspirante a consorte, a pesar de que le ganaba en juventud.

Pero ya sabemos lo que pasa. Ellas tienen una prisa loca por casarse y con ello dan la impresión de que temen perder todos los tranvías, todos los trenes.

La cuestión es que en una reunión, tanto Nora como sus familiares convinieron en que la lentitud de Garrote por llegar a comprometerse con su novia era desesperante. Sospecharon que daba largas al asunto en espera de una oportunidad para perderse de vista y huir con otra muchacha que no le atosigara tanto con eso de los muebles, el ajuar, el registro civil y el cura.

Resolvieron entonces tomar una determinación drástica: secuestrar al "atrasadísimo" novio y obligarlo a contraer nupcias. Según ellos, lo que no se había podido conseguir con las súplicas y las lagrimas de ella, era necesario lograrlo a viva fuerza.

Tendieron una celada a Garrote y dos parientes de la impaciente Nora se lo llevaron en un automóvil. Mientras le echaban en cara su acérrima y prolongada soltería, le apuntaban con sendas pistolas calibre 45 como si quisieran rubricar con ellas sus argumentos.

Cuando llegaron al domicilio de la chica, ésta se hallaba ya lista, lo que demuestra que el "golpe" había sido minuciosamente planeado. Se trasladaron todos al Registro Civil y allí se consumó el primer acto de lo que Garrote califica ahora de tragedia.

De regreso a casa, comenzó el festejo propio del acontecimiento, siempre a base de lo mismo: licores, bocadillos, pasteles, gaseosas, torta monumental... El sumido e involuntario marido —los secuestradores le habían amenazado repetidas veces con descerrajarle un par de tiros en la cabeza si ofrecía resistencia— bebió unas copas. Y cuando comprobó que el ambiente estaba ya animado, buscó una ventana, la encontró, saltó por ella y salió corriendo hacia la comisaría.

—Señor comisario, me han casado. Soy hombre muerto.

—Explíquese.-

—Me han cazado y luego me han casado.-

Y así quedó la historia de Garrote y su celibato.

Fracasan en Asaltar un Polvorín de una Brigada Argentina

MENDOZA, Argentina, 27 de abril Un grupo armado fracasó hoy en apoderarse del arsenal de la cuarta brigada aérea en el Plumerillo, cerca de esta ciudad, se informó extraoficialmente.

Trascendió que los asaltantes comenzaron el ataque a bordo de un automóvil que entró a gran velocidad en el sector militar del aeropuerto de Plumerillo. Mendoza está 1,000 kilómetros al oeste de Buenos Aires.

Aprovechando el desconcierto, lograron llegar al punto de acceso del arsenal.

Congelan los 150 Millones de Dólares que Manejaba el Prófugo Financista R. Vesco

Lo Involucran en el Caso Watergate

SAN JOSE, Costa Rica (AP).— Unos 150 millones de dólares de la "Investors Overseas Service" (IOS) que manejaba el prófugo financista norteamericano Robert L. Vesco, están congelados en bancos de Canadá, Aruba, Bahamas y Luxemburgo, según el diputado local Rafael Angel Valladares.

El diputado es presidente de un comité creado por el Congreso Local para investigar las actividades de Vesco en Costa Rica, y los antecedentes de un fraude por 224 millones de dólares que le atribuyen los gobiernos de los estados Unidos y de Suiza, además de involucrarlo en el caso Watergate.

Valladares empezó a relatar el martes el resultado de sus investigaciones, realizadas en Europa, pero fue interrumpido por el presidente de la asamblea. Ayer continuó y entregó más de cien documentos como antecedentes del caso.

"Contra lo que todo el mundo cree, no todo está perdido", dijo Valladares aludiendo a la posibilidad de integrar cargos suficientes para eliminar la protección que según él, Vesco tiene de parte del presidente de la república José Figueres.

Dijo que Vesco con Ulrich J. Strickler y Norman Leblanco, cuyos antecedentes no proporcionó, estafaron a miles de gentes. "Recolectaban fondos de pensionados y otros pequeños ahorristas con la promesa de jugosos dividendos que nunca repartieron", dijo.

Vesco y su clan dijo "han venido aquí como inversionistas, pero la verdad es que ellos no tienen dinero sino que manejan el que se apropiaron y por lo cual se les persigue".

Valladares, dijo que en Ginebra no logró obtener la ayuda del cónsul costarricense porque aunque fue avisado anticipadamente de su llegada a esa ciudad, "puso la excusa de tener que salir de la ciudad como para no darme información sobre los fondos mutuos".

Dijo que en Ferney Voltaire, un pueblecito francés cerca de la frontera con Suiza, donde estaba el centro de operaciones de "Investor Overseas Service", (IOS), las oficinas están intervenidas por orden del gobierno de Francia.

"Es bueno saber, dijo, que desde el 25 de mayo de 1973 las oficinas centrales del imperio financiero de IOS están intervenidas por el gobierno francés y que la firma de contadores públicos Leo Chevalier, de Lyon, está encargada de la liquidación", agregó.

Es Hipotecar la Independencia Depender de un Sólo Mercado, Afirmó el ex Presidente Boliviano Víctor Paz

BUENOS AIRES (AFP).— Estar a merced de un solo mercado y de un comprador exclusivo, "es hipotecar la independencia" del país, afirmó aquí el ex presidente boliviano Víctor Paz Estenssoro al referirse a las negociaciones de su país con Brasil sobre gas y hierro.

El líder del Movimiento Nacionalista Revolucionario (MNR), exiliado actualmente en la capital argentina, condenó las negociaciones que desarrolla actualmente el gobierno del presidente Hugo Bánzer en un documento político divulgado aquí para propiciar un pacto "social y político".

"Una concentración de actividades en un lugar periférico, un enclave de desarrollo situado en la frontera y dependiente del mercado de un solo país vecino (Brasil), podría derivar en una fuerza centrífuga de acción irresistible y ocasionar nuestra desintegración económica y política", precisó Paz Estenssoro.

El líder del MNR precisó que "es ciertamente inaplazable la explotación de los recursos naturales del Oriente, pero este propósito debe ser encarado con un enfoque de seguridad nacional y no con un criterio simplemente mercantil".

"Bajo estos principios nacionalistas, debemos proponer a que la ciudad de Santa Cruz sea la capital siderúrgica del país, complementando ello con una flota boliviana de transporte fluvial", agregó.

Dramática Situación de los Niños Abandonados en Chile y en México

Constituyen un Problema Latinoamericano

BOGOTA La Oficina Latinoamericana de los Programas Internacionales de Población, con sede en esta capital, dice en un boletín de información que "en Chile hay más de 60,000 niños abandonados; en México la cifra alcanza 700,000, en sólo Buenos Aires hay 150,000 y en Caracas hay casi el doble".

El boletín, titulado "Los Niños Abandonados un Problema Latinoamericano", afirma que esos niños duermen en los andenes, tapados con periódicos y buscan comida hasta en los depósitos de basura, y a veces para conseguir dinero, lo adquieren desvalijando vehículos y robando a los transeúntes.

El informe cita a un funcionario chileno para decir que "mientras no se resuelva el problema de los niños abandonados, Latinoamérica carece de futuro".

Indica que los niños abandonados dejan su casa, o sus padres los echan por problemas económicos, pues como notienen con qué alimentarlos, muchas veces los torturan y hubo niños que murieron a manos de sus padres.

Agrega: "Los niños que deambulan por las calles son varones, casi todos. A las niñas no las echan sus padres, sino que las colocan en casas de familia, como domésticas. Con frecuencia son seducidas por los patronos. Muchas han sido madres a los 13 años. Otras se inician desde esa edad en la prostitución.

"Pero si se les sugiere a esos niños regresar a sus hogares, contestan que prefieren el frío y el hambre de la calle, que vivir con sus padres".

El boletín concluye: "En las grandes ciudades de América Latina, más de un millón de niños viven en esas condiciones y en ningún país se ha encontrado solución a esta crítica situación".

Sepultura Normal a la Alianza Para el Progreso, Pide Colombia

ATLANTA, 27 de abril.—El canciller Alfredo Vásquez Carrizosa pidió hoy formalmente que los países del continente den sepultura formal a la Alianza para el Progreso.

Vásquez dijo que la Alianza "es realmente un cuerpo fantasmal... una figura de cera sobre la mesa que ni se mueve, ni desaparece".

Vásquez instó a la asamblea general de la Organización de los Estados Americanos a dar nuevas formas institucionales a administración de la cooperación hemisférica.

"Esa cooperación sigue marchando en la OEA por un cauce un poco ficticio", señaló para advertir: "La culpa no es de la OEA, sino de todos los miembros de la Alianza que no hemos tenido el valor de darle fin".

Vásquez dijo que los países de la America Latina asistieron a la reciente asamblea especial de las Naciones Unidas para forjar un nuevo orden economico.

"Sin embargo cuando llegamos a la OEA tenemos que hablar de la Carta de Punta del Este de 1961 cuyas metas no se cumplieron porque no se podían cumplir".

"Ese organismo daba lugar a los debates de los 19 ministros de finanza de la América Latina frente a un señor representante de los Estados Unidos al cabo del cual se aprobaba una ponencia general sobre el desarrollo y luego los Estados Unidos decian que no estaba de acuerdo, volviéndose a iniciar todo en una nueva ciudad".

Finalmente la Organización de Estados Americanos proyectó hoy celebrar su próxima asamblea general anual a partir del 16 de abril de 1975 pero ningún país so ofreció como sede.

Amplios Encargos dan en Chile a los Carabineros

SANTIAGO, Chile, a 27 de abril.—Cerca de 25,000 hombres, militarmente organizados y policialmente instruidos, pasaron desde hoy a ser la cuarta fuerza integrante del Ministerio de Defensa Nacional.

Se trata del Cuerpo de Carabineros de Chile, policía uniformada que por decreto ley firmado por el presidente de la junta de gobierno, general Augusto Pinochet, deja de ser una fuerza dependiente del poder civil, para pasar a ser la cuarta arma de la defensa nacional. Las otras tres son ejército, armada y aviación.

La ceremonia de firma del decreto tuvo lugar hoy con ocasión de cumplir las carabineros el 47o. aniversario de la creación como un cuerpo policial independiente.

Con la nueva estructura, su jefatura deja de ser una dirección general para pasar a ser, automáticamente, una comandancia en jefe y su subdirector se transforma en jefe de Estado Mayor.

El resto de la estructura de la policía uniformada chilena sigue tal cual, según se informó, con la sola excepción de que sus escalafones dejan de ser meramente escuelas o prefecturas, para anteponerles ahora el nombre de regimiento.

El hasta ayer general director y hoy comandante en jefe de carabineros, general César Mendoza, integrante de la junta de gobierno, dirigió un mensaje a los hombres bajo su mando con ocasión del nuevo aniversario.

Corresponde a Chile Devolver el mar a Bolivia

BUENOS AIRES, 27 de abril.— El ex presidente boliviano, Víctor Paz Estenssoro dijo hoy, respecto de la reivindicación marítima de su país, que "el mar nos fue arrebatado por Chile y es a Chile a quien le corresponde devolverlo".

En una declaración entregada a United Press International (UPI), en el mandatario de 66 años de edad que en enero pasado fue expulsado de Bolivia acusado de ser un "factor de perturbación", propuso también un "pacto político" tendiente a "restablecer la vida democrática" de su país.

Sobre la aspiración boliviana de contar con una salida al mar, Paz Estenssoro dice que Chile "no devolverá el mar en condiciones satisfactorias para nosotros, mientras esté persuadido de que la balanza de fuerzas se inclina a su lado".

Tercera Central Nuclear Argentina

BUENOS AIRES, 27 de abril (AFP).—La tercera central nuclear argentina será establecida en Atucha, 90 kilómetros al noroeste de Buenos Aires, informó hoy el diario "La Opinión", vinculado a medios gubernamentales.

Agregó que su construcción será iniciada antes de fin de año, informó el presidente de la Comisión Nacional de Energía Atómica, capitán de navío (retirado) Pedro Iraolagoiti.

La primera central atómica latinoamericana entró recientemente en funcionamiento en Atucha, y la segunda será erigida en Río Tercero, en la provincia de Córdoba, 700 kilómetros al noroeste de la capital argentina, con una inversión de 220 a 260 millones de dólares.

En principio, la tercera central debía ser emplazada en Bahía Blanca, 680 kilómetros al sur de Buenos Aires, pero esta construcción ha quedado postergada para el cuarto proyecto, cuya iniciación será subsiguiente al de Atucha.

Las tres primeras centrales proporcionarán una potencia energética total de 2,000 megavatios.

Los Militares Chilenos Utilizan Drogas Para Arrancar Confesiones

BUENOS AIRES, 27 de abril. Círculos allegados a los exiliados chilenos ha denunciado la creciente utilización del penthotal por parte de los torturadores en Chile, con el propósito de arrancar confesiones a detenidos políticos e intentar desbaratar la organización de las fuerzas de oposición.

El semanario Propósitos informa que la junta militar ordenó la importación de 20 mil unidades de la droga, conocida como "suero de la verdad". Dicha droga —agrega la publicación— que puede provocar graves daños a la persona, se utiliza criminal e irresponsablemente en los llamados "interrogatorios de rutina".

La importación —se informó— la realiza el laboratorio Carlo Erba, "cuyas adquisiciones periódicas serán de 300 unidades".

Mientras tanto en Punta Arenas, Chile, un total de 47 detenidos en la isla Dawson han sido condenados a penas que van de un año de prisión a reclusión perpetua en recientes consejos de guerra, según informó el intendente provincial, general Raúl Benavides.

Entre estos "condenados" no figura ningún alto personaje del gobierno de la Unidad Popular, que en número de 29 están internado sen la misma isla del extremo sur chileno.

TERMINO LA CONFERENCIA NAVAL INTERAMERICANA

MAR DEL PLATA, Argentina, 27 de abril.—La VII Conferencia Naval Interamericana fue clausurada con un discurso en el que el titular de la Armada argentina, contralmirante Emilio E. Massera, dijo que América Latina "no cree ya en enfrentamientos vanos y en divisiones estériles".

2 MUERTOS AL CHOCAR 2 TRENES EN ARGENTINA

BUENOS AIRES, 27 de abril.—Un choque ocurrido esta madrugada entre dos trenes en la zona norte del gran Buenos Aires, que fue atribuido a la niebla reinante, dejó un saldo de dos muertos y quince heridos, según informaron fuentes policiales.

IBEROAMERICANAS

CONDENAN A PRISION A UN HIJO DE UN PREMIO NOBEL

BUENOS AIRES El nieto de un ex presidente de la república, e hijo de un Premio Nobel de la Paz, convertido en rico hacendado de la provincia de Córdoba, ha sido condenado a 14 años de prisión por doble homicidio.

ATERRIZAJE DE EMERGENCIA POR UNA FALSA ALARMA

SAN JOSE, Costa Rica (EFE).— Un telefonema anónimo obligó el aterrizaje de emergencia en este país de un avión jet de la compañía Líneas Aéreas Costarricenses, S.A. (LACSA), que había despegado hacia 20 minutos rumbo Miami, Estados Unidos.

Las autoridades del aeropuerto internacional Juan Santamaría, informaron que un sujeto que no se identificó les comunicó por teléfono que había una bomba en el interior de la nave que llevaba a bordo a 46 pasajeros.

EN HUELGA LOS DENTISTAS DE COLOMBIA

BOGOTA Los dentistas se sumaron al paro de los médicos del Seguro Social, agravando la crisis hospitalaria iniciada hace tres días.

Cerca de cuatro mil médicos están en huelga desde el jueves en demanda de aumento de salarios y más prestaciones sociales.

ARGENTINA OFRECE A BOLIVIA UNA SALIDA AL MAR

MAR DEL PLATA, Argentina (AFP).— La Argentina ofreció a Bolivia una zona franca para que pueda salir al Océano Atlántico a través de sus ríos, reveló aquí el comandante de la armada de Bolivia, Xavier Pinto Tellería.

ASALTAN UN CLUB SOCIAL CUBANO EN NUEVA YORK

NUEVA YORK Un grupo de siete hombres armados, algunos con escopetas, asaltó un club social cubano, en el extremo norte de Manhattan, y obligaron a los presente a desvestirse, robándoles luego todos los objetos de valor, informó la policía.

SE SUICIDO PORQUE SU CANDIDATO NO GANO

BOGOTA Pompeyo Córdoba Lemus, de 49 años de edad, no se resignó a que el candidato presidencial conservador Alvaro Gómez Hurtado perdiera las elecciones del domingo pasado, y cumplió una vieja promesa: se suicidó.

La Juventud Peronista Teme una Masacre Para el 1o. de Mayo

BUENOS AIRES, 27 de abril. Los grupos juveniles de la izquierda peronista volvieron a advertir que la anunciada concentración de trabajadores del primero de mayo frente a la Casa de Gobierno puede convertirse en una "masacre" similar a la ocurrida 20 de junio del año pasado en las cercanías del aeropuerto de Ezeiza.

"El pueblo que lucha por la liberación necesita un primero de mayo, el imperialismo y sus agentes, un nuevo 20 de junio", dice la nota recordando los cruentos enfrentamientos armados.

Por otra parte, un grupo armado intentó asaltar hoy el polvorín de la IV brigada aérea con asiento en Mendoza, pero fue rechazado por los efectivos de la guarnición tras un tiroteo que aparentemente no provocó víctimas, según informó una fuente militar.

NEW COLLEGE CLEANERS & LAUNDERERS
SERVICIOS DE TINTORERIA EN SECO
TRAJES – CAMISAS – ABRIGOS, ETC.
PRECIOS ECONOMICOS
353 College Street Toronto/Ontario. 923-2931

714 COLLEGE ST. TEL 535-1924
Agencia de Viajes
Los Cinco Continentes
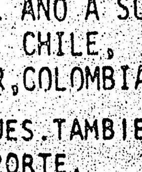
A VUESTRO SERVICIO
VIAJES ESPECIALES TODO EL AÑO A SUDAMERICA ESPECIALMENTE A: CHILE, URUGUAY, ARGENTINA, ECUADOR, COLOMBIA
VIAJE AHORA Y PAGUE DESPUES. TAMBIEN INMIGRACION, VISAS Y PASAPORTE.

21st CENTURY LOVE CINEMA
SIN CENSURA
Las mejores películas sexuales, sin censura en cartelera, sólo para adultos.

Seguridad familiar!
Para proteccion de ingresos por enfermedad o accidentes jubilacion y seguros de vida, llame sin compromiso alguno para Ud.

ADRIANA TAPIA
49 Wynford Drive, DON MILLS, ONT
Tel: (416) 429-4200
The EXCELSIOR LIFE Insurance Company

EL POPULAR, TORONTO MARTES 30 DE ABRIL DE 1974

ECOS DE SOCIEDAD

Iglesia Evangelica de habla española
PASTOR: PABLO C. SORENSEN
CULTOS DE ADORACION: Sabados 7.30 pm.
ESTUDIOS BIBLICOS: Domingos 9.45am.
REUNION DE JOVENES: Sabados 6 pm.

Iglesia Evangélica Castellana
746 PAPE AVE.
(frente a la estación del subway)
PASTOR: Frank Castrillo
TEL: 737-5576
Spanish Evangelical Church
ESCUELA DOMINICAL: Domingos a las 11am.
SERVICIO DE PREDICACION: Domingos a las 4pm.
REUNION DE JOVENES: Sábados a las 8pm.
Bienvenidos todos

DOMINGO DE ASAMBLEAS

Asociacion Peruano—Canadiense

Asociación Peruano-Canadiense.- El Domingo último, a las 4.30 pm. dió comienzo en 382 Lippincott st., sede del Salvation Army, la Asamblea convocada por la Asociación Peruano-Canadiense, a los efectos de considerar el siguiente Orden del Día:

1.- Elección de los representantes de la secretarías vacantes.
2.- Celebración de la fiesta del 28 de Julio próximo.

El Presidente de la Institución Sr. Manuel Jimenez, abrió la Asamblea para referirse a la situación planteada por la renuncia de varios miembros, y en otros casos por la inoperancia y la no asistencia a las reuniones, lo que dificultó la labor de la Directiva, reduciendo las posibilidades de trabajo de la misma, al no contar con todos sus componentes.

Se fustigó también la actitud de algunos asociados que hace mucho tiempo no abonan sus cuotas, que no se acercan al Club pero que critican a la Directiva.

Segidamente se dió lectura del Acta donde se anunciaba la realización de esa Asamblea y con el objeto de resolver los puntos incorporados a la agenda.

Dada la escasa concurrencia de asociados se creyó oportuno elegir solamente los cargos que corresponderían a las siguientes Secretarías:

a) Secretaría General
b) Secretaría de Organización
c) Secretaría de Deportes

Para el cargo de Secretario General fueron propuestos los señores Tomás Benel, Oscar Navarro y la Srta. Lorena Alzamora. El resultado de la votación adjudicó el cargo a esta última.

Se pasó luego a proponer los candidatos a la Secretaría de Organización y se mencionaron para ese cargo al señor Pablo Cahuas, al señor Oscar Navarro y al señor Segundo Namuche. Por mayoría de votos fué elegido el señor Navarro para ocupar ese cargo.

Y por último, y con respecto a la Secretaría de Deportes, fueron nominados los señores Tomás Benel, Pablo Cahuas y Segundo Namuche. Efectuada la votación de práctica, el primero de los nombrados fué elegido para ocupar la vacante de esa Secretaría.

Con este resultado la actual Directiva de la Asociación Peruano-Canadiense ha quedado integrada con las siguientes personas:

PRESIDENTE: Manuel Jimenez
SECRETARIA GENERAL: Lorena Alzamora
TESORERO: Pio Atos Ocampo
SECRETARIO DE ORGANIZACION: Oscar Navarro
SECRETARIO DE CULTURA: Juan Aguayo
SECRETARIO DE DEPORTES: Tomas Benel

Finalizado el tratamiento de la constitución de la Directiva, se escuchó el informe de tesorería presentado por el Sr. Ocampo, quien aclaró los puntos concernientes a su Secretaría, recibiendo en consecuencia la aprobación por parte de los asistentes.

Se pasó luego a debatir todo lo relacionado al baile del 28 de Julio, que como se sabe es fecha patria del Perú, y se estudiaba la posibilidad de realizar una gran cena y baile en el Hotel Sheraton. En ese terreno se desarrollaba la Asamblea, cuando nuestro reportero se retiraba para cumplir con otros compromisos periodísticos.

El acercamiento de la comunidad peruana se verá acrecentada en la medida en que cada uno de los ciudadanos de ese país demuestren su desinteres y su esfuerzo personal sea volcado al servicio de su Asociación, sin cuyo requisito no se logrará cumplir con la voluntad que se han impuesto los hombres que forjaron la idea de nuclear a la comunidad peruana. (Texto y fotografías de A.P.P. Miguel J. Tomazo)

Asambleistas de la Asociacion Peruano-Canadiense escuchan el informe del Sr. Presidente. (A.P.P. de Miguel J. Tomazo)

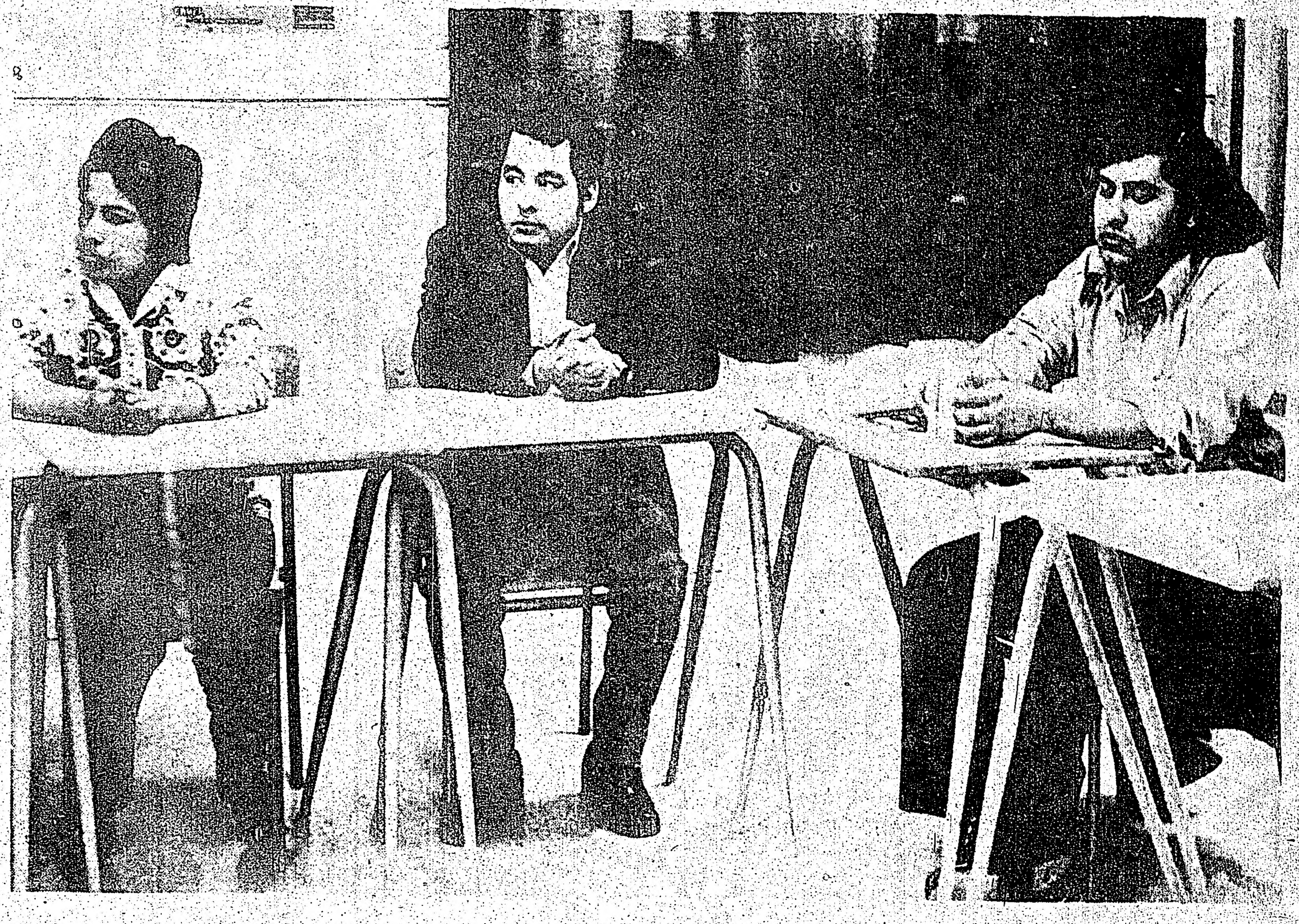

Otra vista de la sesion que se llevo a cabo en la Asociacion Peruano-Canadiense.

Oscar Navarro, ocupara la Secretaria de Organizacion

Lorena Alzamora, desde ahora es la nueva Secretaria General. (A.P.P. de Miguel J. Tomazo)

Miembros de la Directiva y asociados que concurrieron a la Asamblea. (A.P.P. de Miguel J. Tomazo)

Tomas Benel, lo eligieron Secretario de Deportes. (A.P.P)

El Sr. Manuel Jimenez, presenta su informe. (A.P.P. de M.J. Tomazo)

Noticia

La Agrupación "Hombres del Maíz" te invita a la reunión del día 19 de Mayo a las 2pm. en el 348 Dupont st., para los siguientes objetos y finalidades:

1.- Reunir a los guatemaltecos residentes y recién llegados a Toronto y sus alrededores.
2.- Unificarlos aplicando el dicho "La Unión hace la fuersa"
3.- Ayudar a los guatemaltecos recién llegados a Toronto, orientarlos en las diferentes actividades propias de un país distinto al nuestro.
4.- Exponer nuestra cultura atraves de los valores residentes.
5.- Impulsar actividades artísticas y deportivas.

Se impartirán clases nocturnas de inglés en la sede de la Agrupación localizada en el 348 de Dupont st.
Al mismo tiempo se hace un llamado a todos aquellos que gustan del fútbol. Inscribirse en la sede de la Agrupación después de las 6pm. para integrar el equipo guatemalteco, y a todos aquellos con vocaciones artísticas, que puedan tocar algún instrumento, presentarse cuanto antes a la dirección arriba mencionada.

ECOS DE SOCIEDAD

Importante

El New Canadian Friendship Centre del Salvation Army te invita a disfrutar de "Una Tarde de Fantasía". Espectáculo para niños de 1 a 80 años. Participarán 14 magos y payasos, música, canciones, sorteos de valiosos juguetes y muchas otras sorpresas. Entrada gratis, "GRATIS". Venga usted con toda su familia y amistades el Sábado 25 de Mayo a las 5 p.m. al Salvation Army, 20 Albert st., Toronto (A un costado del viejo City Hall). Subway: Queen st., salida por Albert st. Cuatro horas GRATIS de sana alegría. Para mas informes pongase en contacto con el administrador y/o coordinador del New Canadian Friendship Centre: Capitan Pedro Cordoba y Sr. Manuel Jimenez, llamando a los teléfonos 531-2845, 653-9946 y 690-3334.

DONDE HAY UNA NECESIDAD
AHI ESTA ......
"THE SALVATION ARMY"
New Cdn. Friendship Centre.
382 Lippincott Street
48 horas diarias al servicio
de la comunidad:
CAPITAN & Mrs. PEDRO CORDOBA
531-2845 531-2845 531-2845

EN LA COMUNIDAD

Club Argentino

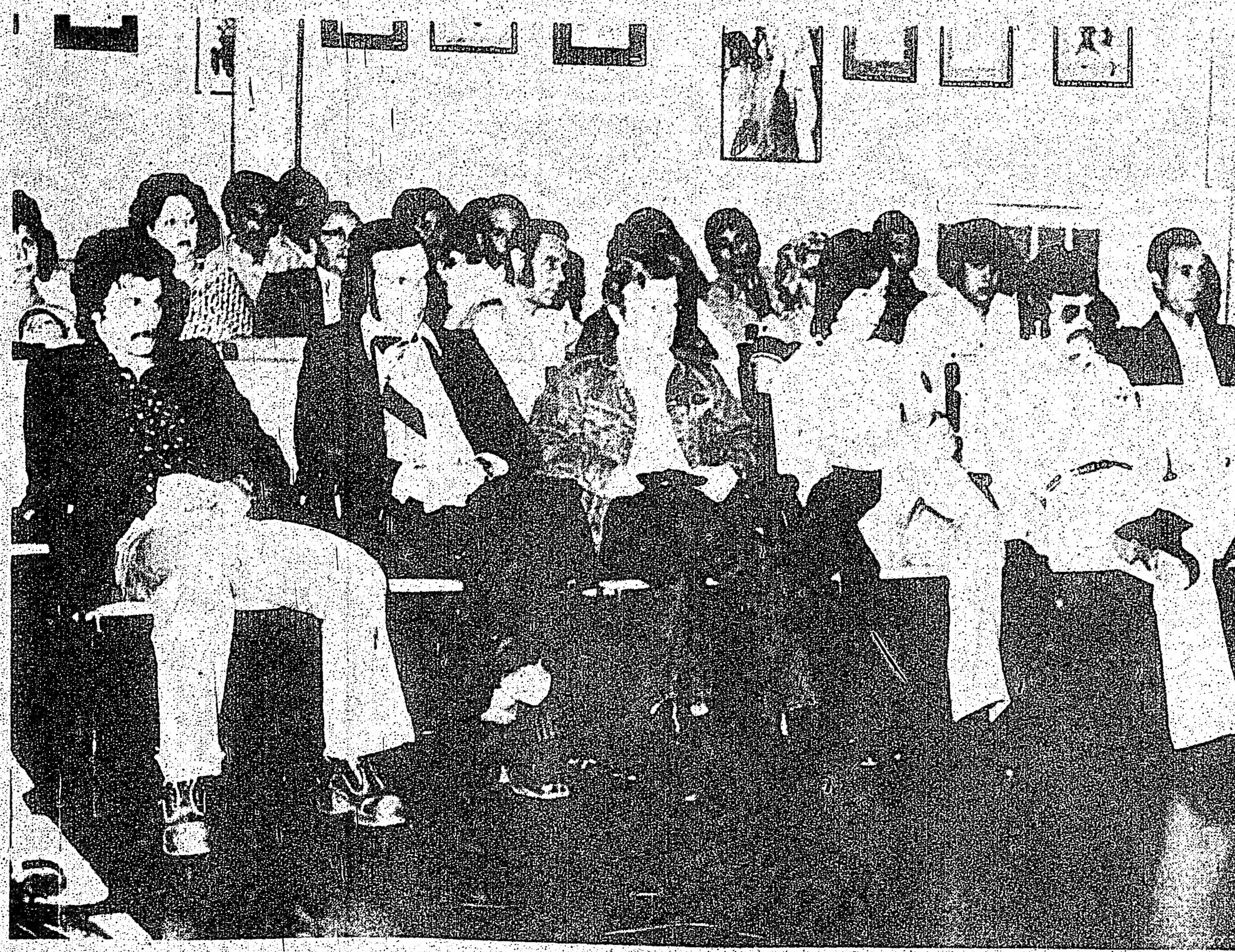

Una vista de la Asamblea que se realizo en 175 St. Clair, el domingo 28 de Abril. (A.P.P. de Miguel J. Tomazo)

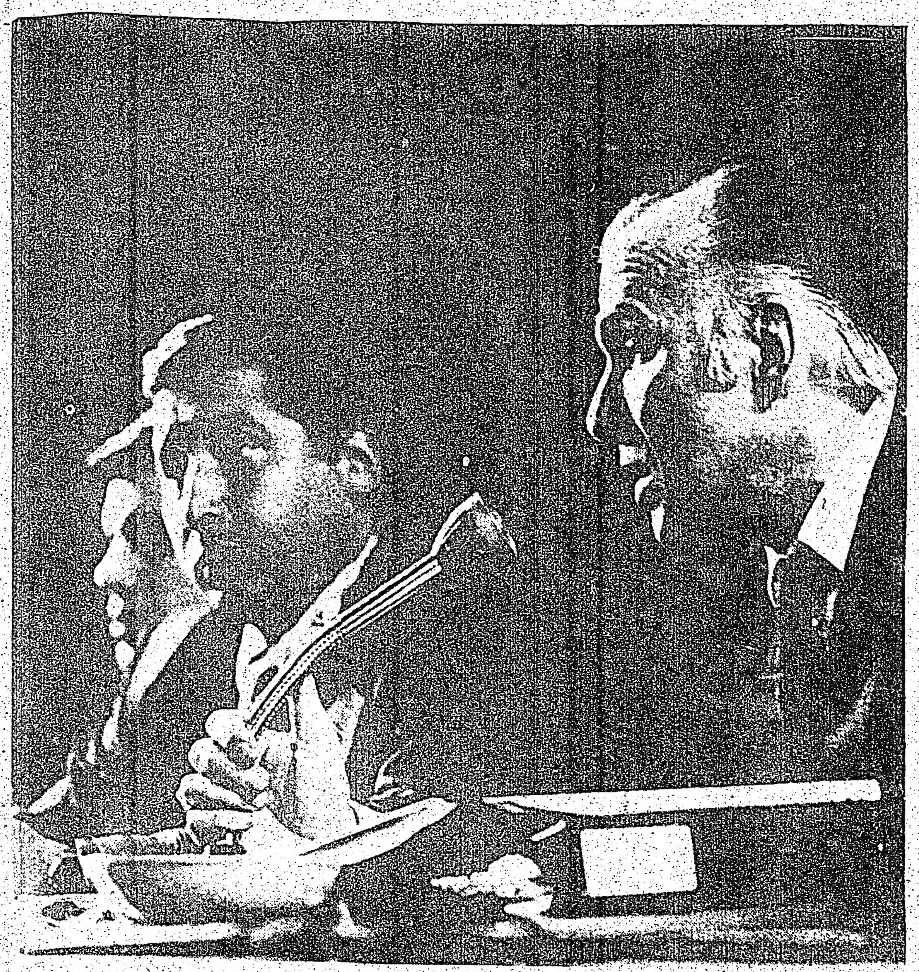

Floreal Perea presenta su informe de Tesoreria. Una magnifica exponencia. (A.P.P. de Miguel J. Tomazo)

La ansiedad que había despertado la realización de la Asamblea del Club Argentino de Toronto, unida al fervoroso apoyo demostrado por la comunidad de ese país en las tres manifestaciones sociales realizadas hasta el momento, hacían presumir a nuestra redacción, que estaríamos en presencia de una gran Asamblea, pero por causas de "un domingo de sol" (desde hace mucho tiempo esperado por todos para un hermoso fin de semana), no contó con la cantidad de asociados que se estimaba.

De cualquier manera, casi cien personas estuvieron presentes para escuchar el informe de la C.D. Provisoria, cuyo mandato caducaba presisamente a fin de este mes.

Según surge de tal informe, el balance de las actividades desarrolladas es bastante prometedor, pues en el escaso tiempo transcurrido, se realizaron un baile al que acudieron casi 500 personas, un baile que atrajo solas, una cena-baile que atrajo la presencia de 400 asociados.

Ruben Tucci, una esperanza de la dinamica del Club Argentino. (A.P.P)

Jose Luis Angolano, ex-presidente provisiónal y uno de los pioneros del Club Argentino. Hablo. (A.F.P.)

Se cumplió también con el compromiso contraído de dotar a la Institución de sus propios Estatutos, y que fueron sometidos a consideración de los asambleístas, escuchándose por último, el informe financiero presentado por el tesorero señor Floreal Perea, que arroja un saldo acreedor al cierre de este ejercicio provisorio de alrededor de mil dólares.

Se informó también (ya es de dominio público) que el Club Argentino tiene su propia sede en la oficina 30 del edificio ubicado en 175 St. Clair Ave. W. y que aunque por ahora sea solamente un lugar de reunión de la comision directiva, también servirá para que todos los socios puedan concurrir a efectuar sus pedidos de aclaraciones, ... si las hubiera (y también abonar sus cuotas).

Esta es la síntesis de lo que aconteció el domingo pasado en esa Asamblea, muy bien organizada, donde cada orador estaba posibilitado a ser escuchado por todos los demás sin contratiempos, pues de antemano se había habilitado un lugar especial con la provisión de un micrófono. Una innovación en materia de Asamblea de Clubes, pero con el mismo criterio que se aplica inclusive, en el consejo de liberante o un Congreso Nacional. Eso sirvió para mantener el orden que faltó en oportunidades anteriores y que fué una de las notas mas destacadas de la jornada (el orden).

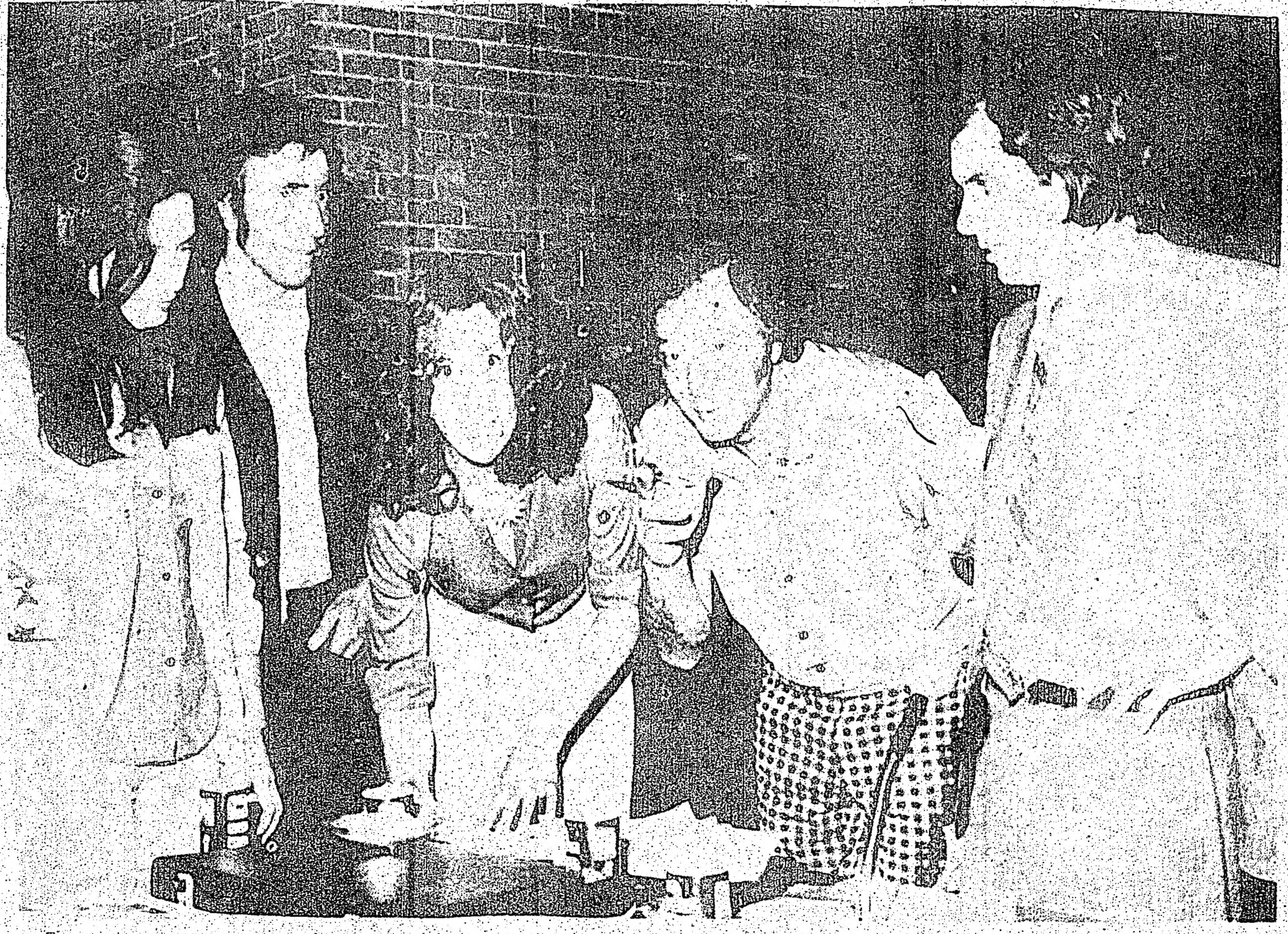

Las mujeres, y muchas, tambien estuvieron presentes. Aqui firmando el Acta. (A.P.P. de Miguel J. Tomazo)

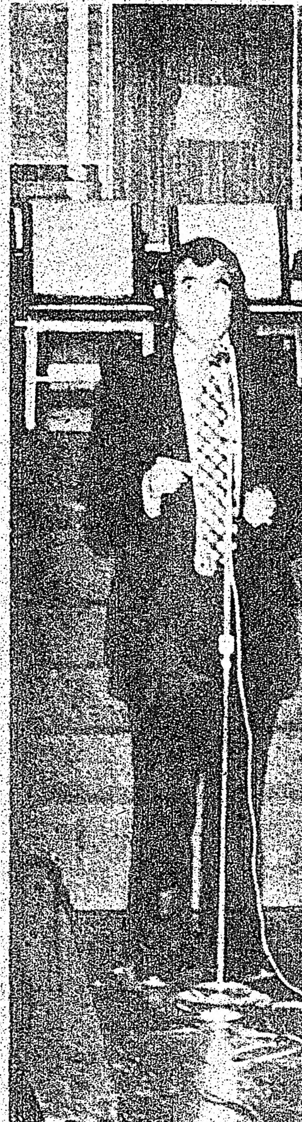

Habla Walter Hugo Santillan. Sus mociones fueron concretas. (A.P.P.)

Como resultado de la misma nos cabe comunicar a la comunidad argentina que la Asamblea de acuerdo a lo establecido en los Estatutos procedió a votar la constitución de una comisión especial para estudiar y/o enmendar algunos de los artículos del Estatuto que fueron comentados en debate público, y que se abocará de inmediato a esa tarea. Se eligieron además los miembros de la nueva Comisión Directiva que regiran los destinos del Club por un año y medio, y cuya constitución final ha quedado así:

PRESIDENTE: Juan Jakab

VICEPRESIDENTA: Marcela Spinace

SECRETARIO: Fernando Amuchastegui

TESORERO: Floreal Perea

PRO-TESORERO: Francisco Tucci

VOCALES: Eduardo Pollini y Rubén Tucci.

Se desvincula por propia voluntad el señor Hugo Sardi, uno de los pioneros del Club Argentino de Toronto, pero seguirá prestando su colaboración en subcomisiones, en acatamiento de disposiciones estatutarias que regulan el acceso a los cargos directivos.

Como nueva figura se incorpora Rubén Tuccia quien le conocemos una amplia capacidad de trabajo, y que cuesta al servicio de la entidad, ha de reforzar bastante, la meritoria labor que vieron desarrollando todos los miembros de la misma.

Existe en el ánimo de los actuales directivos, según nos informaron, la formación de las diferentes subcomisiones, para lo cual se hace necesario el apoyo y el trabajo de todos aquellos que puedan disponer de tiempo y que quieran brindar su cooperación para forjar y plasmar en suelo canadiense un CLUB ARGENTINO DE TORONTO MUY GRANDE. (Texto y fotografías de A.P.P. por Miguel J. Tomazo)

ELECCIONES

La Asociación Ecuatoriana, Toronto-Ontario convoca a Asamblea General Ordinaria a todos los socios y simpatizantes para el día 4 de Mayo de 1974 con la finalidad de elegir a los nuevos miembros de su directiva para el año 1974-75. Este acto se llevará a cabo en el local de la Biblioteca Publica de Yorkwoods situada en 1785 Finch Ave. W. y Tobermory, el mismo que comenzará a las 5pm. De manera especial se invita a todos los ecuatorianos residentes de esta ciudad a registrarse como socios de nuestra Asociación. Las personas que deseen hacerlo con anticipación pueden llamar a los siguientes teléfonos: 741-2280, 766-2214, 920-2328, o también pueden afiliarse una hora antes de realizarse este acto. La Asamblea general ordinaria se llevará a cabo con la participación del 50% mas 1 de los asociados.

El orden del día es el siguiente:
1ro. Himno Nacional del Ecuador
2ndo. Informe del Presidente de las actividades realizadas en el año 1973.
3ro. Informe económico del tesorero de la Institución.
4to. Nombramiento de un Director de Asamblea.
5to. Designación y posesión de un tribunal electoral.
6to. Elecciones
7mo. Juramento y posesión de los miembros de la Nueva Directiva. Varios y resoluciones.

Ecuatorianos, le anticipamos nuestras sinceras gracias por vuestra asistencia.

PATRIA-CULTURA-DEPORTE

La Directiva

Clasificados

SE RENTA

SOLTERO
O
JUBILADO

Le encantará vivir en el nuevo "RICHMOND SQUARE" Apartamentos de soltero

$120: MENSUALES

Queen en Niagara 3 cuadras al oeste de Bathurst.
863-1048

Lectura Espiritual de Barajas y Manos

Consejera en todos los problemas de la vida, tales como amor, matrimonio, negocio, salud. Ha ayudado a muchos y le puede ayudar a Ud. ABIERTO 7 DIAS A LA SEMANA de 9am. a 9pm. Para apuntamientos llame al 653-8130

¿BUSCA TRABAJO?

Amistoso hotel del Aeropuerto necesita lavaplatos para cualquier horario, buen sueldo para persona trabajadora.

También busboy, mucamas para fines de semana o tiempo completo. Mozos para banquetes, horario nocturno. Llamar al 677-1500 ext. 659.

Necesita la transportación o reparto de cualquier objeto?

Se encuentra usted por mudarse? SOLICITE LOS SERVICIOS DE SU COMPAÑIA AMIGA.
South America Movers & Cartage
LLAMANDO AL TEL. 763-2150

ATENCION

Persona semi-capacitada, capacitada, o con deseos de aprender el trabajo de carnicero. Buen sueldo y completos beneficios. Aplicar personalmente en Grace Meat Packers, 70 Glen Scarlett Rd.

IMPORTANTE

Personal para cocina (no necesita hablar inglés) Y RESTAURANTE. Recepcionista, anfitriona, cantinero, ayudante de cocina
LLAMAR A DENNIS FURLANI AL 259-3754.

URGENTEMENTE SOLICITA

Urgente necesito chapista con experiencia.

EXCELENTE SUELDO

Buenas condiciones de trabajo. 532-4416. Area de Dupont y Dufferin.

URGENTEMENTE SOLICITA

Empresea argentina necesita carpinteros con experiencia para terminaciones interiores de casas. Trabajo permanente y excelente sueldo.

493-2432

ATENCION

NEGOCIO PARA LA VENTA
Buena oportunidad de hacer dinero en cualquier negocio con pequeña inversion. Excelente locación en College st. 531-3889 de 10am. a 2 pm.

CONTRATOS DE LIMPIEZA

CONTRATOS DE LIMPIEZA EN VENTA. Excelente oportunidad. Llamar al telefono 625-3463

SE SOLICITA

Chapista con experiencia y ayudante de pintura para taller de automoviles. Area de Rexdale.
745-4714

SOLICITAMOS

Soldadores eléctricos con experiencia. Buen sueldo. 251-2245

Vendedores con experiencia. Automóvil necesario. Excelente paga. Inglés no necesario.
654-5597 de 10 a 7 p.m.

APROVECHE

Se vende salón de Belleza. Precio razonable.
651-6471

Se efectuan mudanzas a cualquier parte de la ciudad. Sr. Ferradas
223-5248.

Se alquila negocio de víveres con toda la maquinaria completa.
651-5126 de 10 a 2 p.m. a José.

Asesoramiento técnico en la compra y venta de automóvil. Chequeo y certificado mecánico. Alonso 275-3543 después de las 6 p.m.

ATENCION

Cuidado del hogar durante el día en hogar de médico.
483-2691

ATENCION

Fuimos comunicados por el Centro para ayuda a la Gente de Habla Hispana, localizado en 107 Dupont st., que a partir del Lunes 6 de Mayo, iniciarán las clases de Verano de Inglés y el Curso Curso Intermedio vespertino de Inglés que permanecerá durante Mayo, Junio y la primera semana de Julio. Estos cursos contarán con la ayuda de especialistas en la enseñanza de inglés como 2nda. lengua. Es de mencionarse que la matrícula es limitada, y que se deberá inscribirse en el mismo Centro.

mundo INTERNACIONAL

Quintuplicaron Ganancias las Compañías Petroleras

Temen Confesar Beneficios Superiores al Cien por Ciento

Inquietud en la Administración Nixon por la Forma en que lo Lograron.- Exxon Reveló Haber Ganado más de mil Millones de Dólares en 3 Meses

WASHINGTON (AFP).— En los últimos meses los beneficios de las grandes compañías petroleras norteamericanas aumentaron más rápidamente que en los doce meses de 1973, causando inquietudes en la propia administración Nixon, hecho en apariencia paradójico.

Los beneficios fueron incluso superiores a las cifras confesadas en los balances por las propias compañías, ya que Exxon, Texaco y Mobil reconocieron haber puesto en reserva una parte de sus rentas de principios de este año que, por lo tanto, no figuran en los beneficios publicados.

Las compañías explicaron que las reservas están destinadas a prevenir posibles aumentos de impuestos en Estados Unidos, así como del precio del petróleo en Oriente Medio.

Constituir reservas de este tipo es un hecho poco habitual en la práctica contable de las compañías norteamericanas.

Por ello los especialistas dan otras explicaciones al hecho: o bien las grandes compañías petroleras se resignaron a la nacionalización total de sus intereses en Oriente Medio, o bien temen confesar beneficios superiores a 100 o 200 por ciento como sería el caso para Exxon.

Según los analistas de Wall Street, Exxon realizó ganancias por mil millones de dólares en tres meses, contra dos mil millones y medio en todo 1973.

La propia administración Nixon expresó inquietudes públicas por esos superbeneficios fabulosos, aunque en privado se congratule de ello si una buena parte de estos beneficios es invertida en Estados Unidos para hacer avanzar el proyecto de total independencia económica caro al presidente Nixon.

La Administración Federal de la Energía reveló la semana pasada con el petróleo que les pertenece en propiedad y que importan a Estados Unidos las compañías quintuplicaron sus beneficios desde comienzos del año pasado.

Así las compañías norteamericanas realizan por cada barril de bruto importado a los Estados Unidos, procedente de su parte de producción en Oriente Medio, un beneficio de 3.73 dólares en vez de 79 centavos de dólar en 1973.

El techo de uno de tantos automóviles va cediendo gradualmente con los brincoteos y las pisotadas que le propina un muchacho "con agallas". Otros carros fueron incendiados y volcados por una turba de fanáticos de música rock, que se lanzaron al desorden en el estadio de la ciudad de Richmond, Virginia, a raíz de que se hizo redada de Toxicómanos

Kissinger Sale hoy en su Quinta Misión de paz

WASHINGTON, 27 de abril El secretario de Estado, Henry Kissinger, partirá mañana en su quinta misión de paz al Medio Oriente, donde tratará de concertar un acuerdo de compromiso entre Israel y Siria en las Colinas de Golán.

Las autoridades señalan que la prueba es mucho más complicada que la separación de tropas en el Sinaí, concretada por Kissinger en enero después de entrevistar sucesivamente al presidente egipcio Anwar Sadat en Asuán y al gabinete israelí en Jerusalén.

Sólo después de conferenciar el jueves con líderes judíos y el fin de semana con el presidente sirio Hafez Assad, podrá juzgar si puede alcanzarse un acuerdo por medio de continuos viajes entre Jerusalén y Damasco.

Esto podría mantener a Kissinger en el Medio Oriente durante una semana o más. En cualquier caso, es probable que incluya Jordania y Arabia Saudita en su itinerario, que comprende ya Argelia y Egipto. Si alcanza algún progreso, podría visitar también Kuwait.

Los streakers no hace mucho que necesitaban ir completamente desnudas. Y la última moda para los streakers es llevar calcomanías en colores sobre el cuerpo. La modelo Cathi Connor tiene un amigo que le pone tatuajes en la piel mientras se expone al sol en la avenida Michigan de Chicago. La onda streaker de las decoraciones en el cuerpo la lanzó la compañía de calcomanías Meyercord que se encuentra en el barrio suburbano de Carol Stream, Ill. La figura se pega con un poco de agua, pero requiere cold cream o removedor para quitarla después que se ha exhibido lo suficiente.

La ONU Ayudará a los Movimientos de Liberación

NACIONES UNIDAS (EFE).— El programa mundial de alimentos de la "ONU" prestará ayuda a los "pueblos de los territorios coloniales de Africa y a sus movimientos nacionales de liberación", según se anunció oficialmente ayer aquí.

Esta decisión del citado organismo de las Naciones Unidas, que fue elaborada antes del golpe de Estado militar de Portugal, se tomó especialmente pensando en los movimientos de liberación de Angola, Mozambique y Guinea-Bissau.

Los 24 países que forman el Consejo del Programa mundial de Alimentos llegaron a ella por votación de mayoría y no por el procedimiento del consenso. La Organización de la Unidad Africana —OUA— había pedido al citado consejo el examen de ayuda alimentaria a los luchadores por la libertad en Africa, según su propia expresión.

La "ONU" no reconoce a Portugal como representante de los territorios de Angola y Mozambique, sino a rebeldes que luchan contra las tropas portuguesas.

La Artillería Siria Mató a 8 Soldados Israelitas en las Alturas del Golán

Seis más Murieron al Estrellarse un Helicóptero que los Evacuaba

TEL AVIV El fuego de la artillería siria mató a ocho soldados israelíes en las alturas de Golán, y otros seis más murieron cuando un helicópetro que evacuaba heridos de la batalla se estrelló en el día más sangriento para Israel desde la guerra de octubre, informó el alto mando militar israelí.

Las fuertes bajas se produjeron, según un vocero del comando, por una sola granada disparada por los sirios en un día de relativamente poco intercambio de la artillería de ambos lados, según dijo un comunicado.

Un helicóptero médico enviado para evacuar a siete israelíes heridos se estrelló hacia el este mientras las granadas sirias estallaban a su alrededor, dijo el comando. Los tripulantes y el grupo médico perecieron.

Un vocero dijo que el estrellamiento fue un accidente causado por las condiciones difíciles y que el helicóptero no fue tocado por la artillería siria.

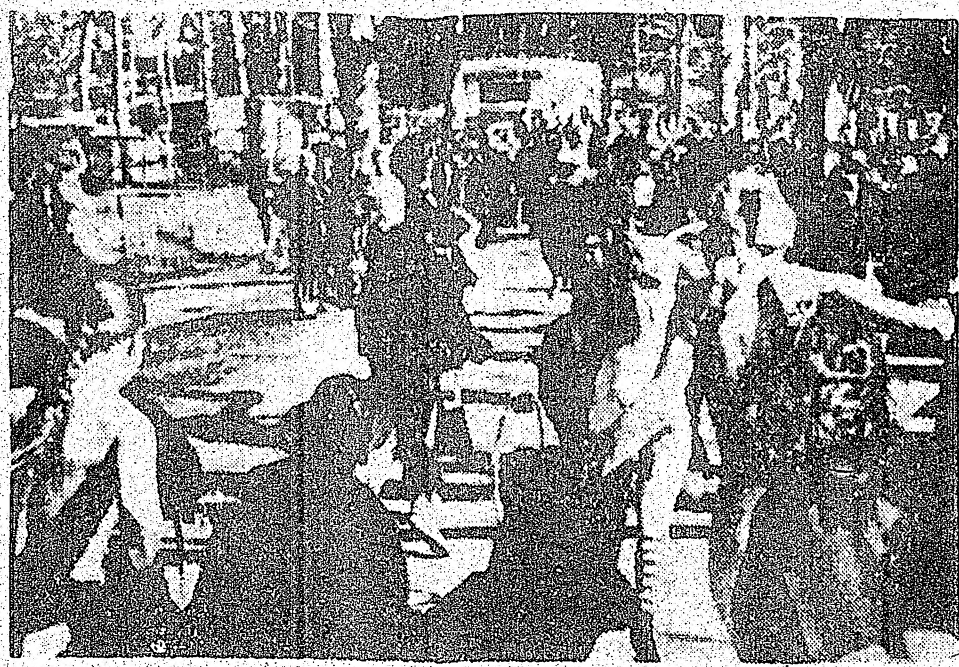

Varias chicas, estudiantes de la Universidad de Wellesley, Massachusetts, dispuestas al parecer a que la moda del "streaking" no pase, se despojaron de sus togas y birretes mientras participaban en la octagésima carrera anual de los aros, en la que las competidoras corren impulsando un aro con la mano, como en sus días infantiles, y ataviadas con toga y birrete. La tradición dice que la ganadora será la primera de la clase en contraer matrimonio. La ganadora, sin embargo, no fue ninguna de las nudistas.

La CIA Financió Obras Sociales de Paulo VI Cuando era Arzobispo

Revelaciones del Semanario Italiano "Panorama"; el Vaticano se Negó a Hacer Comentarios

CIUDAD DEL VATICANO (AFP).— El Vaticano se negó a comentar ayer las revelaciones publicadas por el Semanario Italiano "Panorama", según el cual la CIA (Central Norteamericana de Inteligencia) financió las obras sociales de Paulo Sexto cuando era arzobispo de Milán.

La información fue divulgada por un ex "alto funcionario de la CIA", Victore Marchetti, durante una entrevista que concedió al Semanario.

A pesar de su relativa juventud, Marchetti, de 44 años, era uno de los dirigentes de la CIA hace 20 años, precisó la revista.

Marchetti, norteamericano de origen italiano, afirmó que el cardenal Giovanni Battista Montini fue uno de los beneficiarios de los "millones de dólares" distribuidos anualmente por la CIA entre instituciones de caridad de la Iglesia.

"Puede ser que el cardenal Montini no supiera el origen del dinero", dijo Marchetti, cuando sostuvo que el objetivo de esa campaña era impedir que los orfelinatos "cayeran algún día en los brazos del comunismo".

Marchetti también afirmó que en la década del 50 la CIA distribuyó de 20 a 30 millones de dólares en Italia para financiar diarios anticomunistas, sindicatos afiliados a la federación pronorteamericana AFL-CIO y Movimientos Juveniles.

Amintore Fanfani, secretario del Partido Democristiano, al parecer recibió un millón de dólares en 1970 para contener la ofensiva de la izquierda.

Se Estrelló un Avión Ruso con más de 100 Personas a Bordo

Cayó a 3 Kilómetros del Aeropuerto de Leningrado

MOSCU Un avión soviético de línea se estrelló anoche poco después de despegar del Aeropuerto de Leningrado, y un empleado del aeropuerto indicó que se daban por muertas a más de cien personas, informaron viajeros occidentales después de llegar a esta capital.

Los viajeros, que se negaron a identificarse, dijeron que vieron el avión en llamas en un campo a poco más de tres kilómetros del extremo de la pista, mientras eran conducidos al aeropuerto.

Los viajeros dijeron que fueron informados por personal del aeropuerto que un motor del avión de Aeroflot se incendió poco después de despegar y el avión se estrelló.

Es el primer accidente que se informa en la Unión Soviética este año.

La URSS y EU Monopolizan los Cohetes de Ojivas Nucleares Múltiples

Tema de Discusión Entre Gromyko y Kissinger

GINEBRA (AFP).— Los Mirv (cohetes de ojivas múltiples para blancos diferentes), que serán tema primordial de las conversaciones Gromyko-Kissinger del domingo y lunes aquí, constituyen actualmente el arma más destructora que monopolizan Estados Unidos y la URSS.

Se trata, dijeron los peritos, de cohetes cuyas ojivas contienen varias bombas atómicas que pueden ir dirigias contra objetivos diferentes, alejados uno de otro.

Pero Washington anunció ya que efectuaba investigaciones sobre un sistema de armas aún más complicado: los Marv, o cohetes de ojivas múltiples manejables, cuyas bombas independientes podrían ser dirigidas contra varios objetivos, siguiendo trayectorias cortas, pero diferentes de las del cohete portdor.

Estados Unidos y la Unión Soviética firmaron en mayo de 1972 un convenio limitando por cinco años sus fuerzas en cohetes, en un momento en que únicamente los norteamericanos disponían de Mirv.

Para compensar esta ventaja técnica había admitido que la URSS poseyera más cohetes: 1764 estadunidenses contra 2568 soviéticos Pero Moscú elaboró rápidamente varios Mirv y puede incrementr su potencia de fuego y destruir "el equilibrio del terror" forjado en 1972.

Soviéticos y estadunidenses negocian en Ginebra, desde el 20 de noviembre de 1972, un tratado limitando definitivamente las armas estratégicas ofensivas, pero chocan con diferentes problemas políticos, estratégicos y técnicos.

Para dar nuevo impulso a estas negociaciones, denominadas Salt, ambos cancilleres se entrevistarán en Ginebra.

Se Recrudece el Terrorismo en el Ulster

BELFAST, 27 de abril Grupos terroristas realizaron varios atentados esta madrugada en Irlanda del Norte y la policía británica lanzó una batida en busca de sospechosos de terrorismo, que escaparon de una casa de los suburbios que, según se cree, les servía de escondite.

Una bomba estalló en el pabellón deportivo de Ballycastle, en el extremo norte de la provincia, dijo el ejército. El pabellón es propiedad de la Asociación Atlética Católica Gálica.

Terroristas protestantes fueron culpados del atentado, éstos han amenazado con terminar su cese el fuego de 6 meses si el Ejército Republicano Irlandés no termina su campaña de violencia.

Dos bombas estallaron en una tienda de muebles en Omagh, 100 kilómetros al oeste de Belfast.

breves mundiales

JAPON EXPLOTARA JUNTO CON LA URSS YACIMIENTOS PETROLIFEROS

TOKIO (AFP).— Japón invertirá 100 millones de dólares en exploración petrolera en la plataforma continental de la isla soviética de Sajalín se informó aquí.

El documento fue firmado al mismo tiempo que se suscribió otro para la explotación soviético-nipona de los yacimientos de gas natural de Yakutia.

LA OBESIDAD PRECOZ, CAUSA DE MORTALIDAD

ROMA (EFE).— La obesidad precoz es una de las principales causas de la mortalidad según se ha revelado en un coloquio internacional sobre los problemas del exceso de peso, realizado en Roma, con asistencia de científicos de todo el mundo.

DE ESTALLAR UNA GUERRA, RUSIA LA EMPRENDERIA CONTRA EUROPA

CHINA, Pekín (AFP).— La Unión Soviética emprendería su primera batalla contra Europa y no contra China en caso de estallar una tercera guerra mundial, afirmó el viceprimer ministro de China, Li Hsien-nien, aquí, según fuentes diplomáticas.

PROCESOS CONTRA EX FUNCIONARIOS GRIEGOS

ATENAS El gobierno griego ha decidido encausar a un subsecretario de la derrocada dictadura de George Papadópoulos, a quien acusa de corrupción y participación en un "negocio ilícito de carne", anunció el ministro de Justicia, Estilianos Triantafillou.

Agregó que se estudian posibles delitos de otros 44 ex funcionarios y civiles.

AL ABRIR LA PUERTA LE DISPARARON

BELFAST Un pistolero hirió gravemente a un protestante de 37 años al abrir la puerta de su hogar en la sección este de Belfast, informó la policía.

Los disparos ocurrieron cuando alguien tocó el timbre y el hombre respondió. El pistolero le disparó tres tiros tan pronto abrió la puerta, hiriéndolo con dos balas en el estómago. El hombre fue hospitalizado en estado serio.

INDICIOS DE NUEVOS POZOS PETROLEROS

LONDRES El grupo Royal Dutch-Shell ha encontrado "indicios de hidrocarburos" en un pozo exploratorio perforado al oeste de las islas Shetland dice el "Financial Times".

Hasta ahora, los hallazgos de petróleo en el sector más septentrional del mar del Norte se habían limitado al este de las islas Shetland y Orkney.

BRASIL RECONOCIO AL NUEVO GOBIERNO PORTUGUES

BRASILIA (EFE).— El primer país del mundo en reconocer el nuevo régimen portugués ha sido Brasil, que ayer dio acuse de recibo a una comunicación de la cancillería portuguesa que le informaba del cambio político en aquel país.

RG Foreign Exchange Service
OFICINA DE CAMBIO
TODO TIPO DE MONEDAS EXTRANJERAS
VIAJES Y EXCURSIONES
Personal de habla hispana especializado en asuntos españoles y latino-americanos Income tax; problemas de inmigración; poderes; visas, legalizaciones; traducciones.
531-1971
537-9210
RALPH GAUDIO Notario Publico
1244 BLOOR ST. WEST Toronto 4, Ont., Canada

EASY DRIVING SCHOOL
NO NECESITA HABLAR EL INGLES PARA OBTENER SU PERMISO DE MANEJO.
ADELINO ROMEIRO
INVIERTA "SEGURAMENTE" con tarifas de promoción
996 Dundas w. TEL. 531-3604

Lisbon Service Station
339 College st. - Tel. 962-5169
• MECANICA EN GENERAL
• REPARACIONES INMEDIATAS
• TRABAJOS GARANTIZADOS
• HABLAMOS ESPAÑOL
Gulf

Muebles Directamente de la Fabrica
Ahorre la ganancia del comerciante
Dormitorios - Comedores - Living
Conjuntos de Cocina - Lámparas
Alfombras . Mesas en
ESTILOS MODERNO, DINAMARQUES, ESPAÑOL Y PROVENZAL FRANCES
AHORRE - AHORRE
AMPLIAS FACILIDADES DE PAGO
Pregunte por DON MANUEL su vendedor español
UNITED FURNITURE FACTORIES
66 SPADINA AVENUE - ESQUINA KING STREET
TEL.: 364-3931 — Abierto de 10 a m hasta 8.30 p m

ESPAÑA

LIBIA SUMINISTRARA PETROLEO A ESPAÑA

MADRID (EFE).— Libia suministrará a España, durante los próximos diez años, 20 millones de toneladas de petróleo, se afirma en el comunicado oficial difundido ayer en Madrid al término de la visita oficial realizada a España por el primer ministro libio, Abessalam Jallud.

Nadiuska, "Un Explosivo Coctel Germano-Polaco-Soviético", se ha Convertido en uno de los Pilares del "Cine a la Española"

Por Robert GLENN

Es noticia porque está rodando una nueva película, porque cada día, cada rodaje, se afianza mucho más ante la cámara, porque su belleza explosiva ha encontrado ya —a sus veintidós años— un cierto pose de madurez; es noticia decíamos... ¡por tantas cosas que saltan a la vista y a los objetivos de las cámaras!, que ya no hace ni falta ni subrayar "su noticia" de este último momento. Es NADIUSKA, simplemente eso, y al conjuro de su nombre y de sus ojos se mueve toda una legión de admiradores o seguidores ya sea a través de las pantallas cinematográficas de Europa —y va mismo de América— o de las revistas y diarios del mundo porque esta "estrella" que hoy nos ocupa es ya internacional por derecho propio y por sus cuatro costados.

DE ALEMANIA A POLONIA

Nace en Alemania en enero de 1952 y pocos meses más tarde —según su propia narración de los hechos— comienza un largo éxodo por varias ciudades del Este de Europa. Son, sí, nos dirá la actriz, los años difíciles de la reconstrucción nacional de todos estos países arruinados y rotos por la Guerra Mundial (la II), asfixiados en sus libertades y directrices, doblegados angustiosamente al yugo de las potencias extranjeras y vencedoras.

A sus dos años, Nadiuska marcha a Polonia con sus padres. Poco tiempo después vive en Moscú por espacio de un año y medio. Vuelve a Polonia con su madre y a los cinco años empieza a estudiar "ballet" clásico. Se inicia una de sus vocaciones artísticas y también el regreso a su país natal: Alemania. La pequeña Nadia —ese es su verdadero nombre— se siente feliz al lado de su madre —el padre se quedó en Moscú—, de la música y del ballet.

—Cuando sólo contaba ocho años —refiere Nadiuska— ingresé como interna en una residencia de religiosas pues mi madre se puso gravemente enferma y tuvo que estar un largo período de tiempo en una clínica.

Y es ahí, en ese momento, cuando en esta espléndida muchacha nace la idea incontenible de dar satisfacciones grandes e íntimas a su madre. Devolverle un poco sus desvelos y cariño. ¿Cómo? Haciendo algo importante... quizá triunfando como artista, ya de ballet, ya del cine, ya de...

A sus quince años se encuentra de nuevo en Moscú, junto a su padre. Su progenitor alberga la idea de que su hija se convierta en una gran bailarina, al igual que su esposa, pero Nadia no siente especial simpatía por la ciudad y su ambiente y se va, otra vez, camino a Alemania.

—Moscú —nos dice— me gusta para pasar unas vacaciones, pero no para vivir allí.

Tiene deseos de trabajar a fondo y, ya en Alemania, aprende decoración, peluquería, maquillaje y estudia un curso de secretariado. Trabaja en varios sitios, practica el pluri-empleo en tanto en cuanto "se va haciendo hueco" como bailarina profesional. Y así comienza un nuevo periplo: París, Londres, Amsterdam... Y empezaron a venir importantes contratos, peldaño a peldaño, día a día, esfuerzo a esfuerzo. Y llegan también los primeros dineros como profesional. Y con ellos los primeros signos externos: un coche blanco y un apartamento para su madre y un coche rojo, deportivo y perfecto de línea, para ella. Tenía en esos momentos —es importante constatarlo— 18 años nada más.

Y en 1971 Nadiuska llega a España. Ella lo cuenta así:

—Quería tomarme seis meses de vacaciones en España pues era uno de los pocos países europeos que me quedaban por conocer. Lo elegí, la verdad, de una forma un tanto caprichosa y mire por donde España ha sido la descubridora y la plataforma de mi vocación cinematográfica.

—¿Y cuál fue su primera reacción en España, qué pasó, qué sintió Nadiuska tras de su experiencia infantil de los países del Este?

—Era un mundo de distancias. Mi primera reacción fue, podría decir, enamorarme en bloque de la gente española. Después montar una boutique y un club privado de socios. Poco tiempo después me hice accionista de una discoteca en Sitges (Costa Brava).

En Sitges conoce a una compatriota que le propone hacer cine y jugando jugando, desojando su propia margarita de síes y noes, Nadiuska marcha a las Islas Canarias con el propósito de conocerlas a fondo —le tentaba la idea desde hacía tiempo— y, de paso, para intentar "suerte" en el cine. Así nació un título registrado como "Timanfaya", así nació una actriz extranjera (bailarina hasta ese momento) en tierras españolas. Así nació... NADIUSKA!

FIRMES PILARES DEL CINE HISPANICO

Indudablemente que con rostros exóticos como el de Nadiuska, con aportaciones extranjeras (nacionalizadas al cabo de un cierto tiempo la mayoría de las veces) de este calibre y con el nuevo plantel o generación de auténticos primeros actores y actrices el cine hispánico (que irradia desde España a diversos puntos de Europa y América gracias al esfuerzo de potentes productores-distribuidores) está tomando un nuevo auge apoyado en firmes pilares de autenticidad y calidad. No se podía soñar, hace tan sólo diez o doce años, el notable porcentaje de subida en intérpretes y directores que hoy por hoy tiene el cine hispánico por excelencia: el español. Si la península ibérica es "puerta de Europa" (para los que vienen de América) y para los europeos es su "último puerto" camino del Nuevo Continente, no cabe duda que esta encrucijada de importantes y trascendentes caminos ha servido de plataforma experimental a nuevas corrientes, a nuevas coyunturas, que de alguna forma han potenciado el "staff" artístico, cinematográfico, teatral o televisivo, por citar los ejemplos más significativos.

Y así, películas como "Lo verde empieza en los Pirineos" (auténtica sátira en torno al éxodo de los varones latinos hacia cines franceses para ver "cintas prohibidas"), "Un casto varón español", "Manolo la Nuit" (rodado en pleno "sabor" de las playas malagueñas y toda la Costa del Sol) y "Cebo para una adolescente" (con la muy joven y bella actriz italiana Ornella Muti, el famoso y veterano Philippe Leroy y la firme realidad interpretativa del actor español Emilio Gutiérrez Caba), tienen asegurado su pasaporte internacional. Ahí están estos títulos y ahí están también, como broche final, las magistrales interpretaciones de un José Luis López Vázquez que recientemente ganó el Oscar televisivo "Emi" por su insuperable actuación en "La cabina", dirigida por Antonio Mercero.

Entre ellos, en compacto equipo, con bellezas de la talla de Nadiuska "en España se han portado muy bien conmigo los actores y directivos del Sindicato del Espectáculo", constituyen un sólido crisol de esperanzas, realidades y éxitos cuajados. La "culpa" quizá radique en la inspiración latina y en las bellezas internacionales.

"Lo Verde Empieza en los Pirineos", "Manolo la Nuit", "Un Casto Varón Español" y 'Cebo Para una Adolescente", Muestras de su Fecundidad Profesional.

Alemana de Origen, Pero de Corazón Latino.

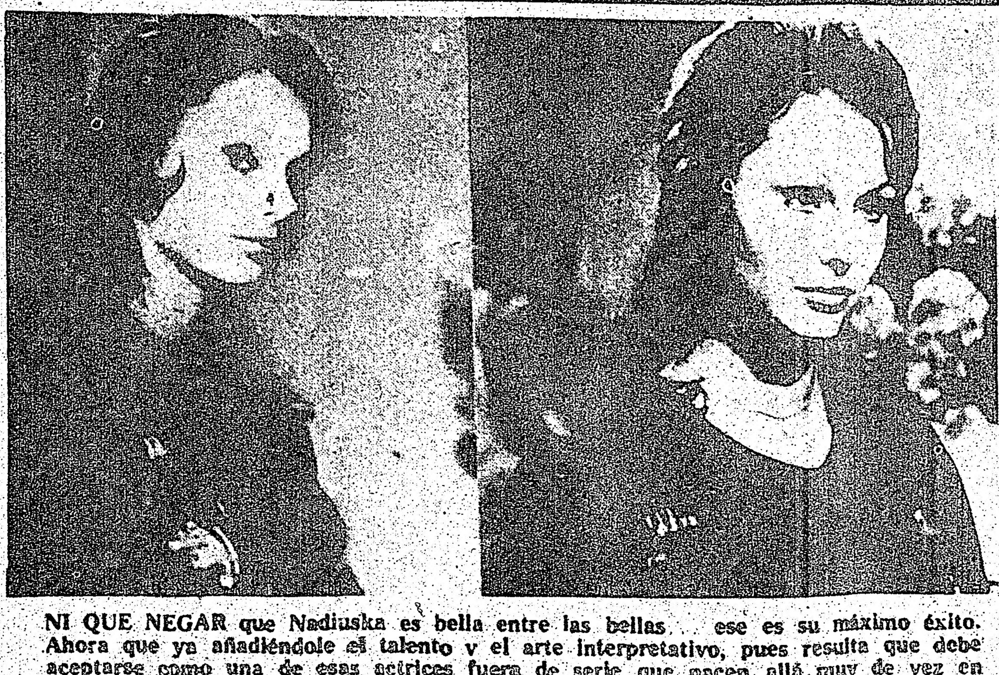

NI QUE NEGAR que Nadiuska es bella entre las bellas... ese es su máximo éxito. Ahora que ya añadiéndole el talento y el arte interpretativo, pues resulta que debe aceptarse como una de esas actrices fuera de serie que nacen allá muy de vez en cuando.

Lezama Lima Continuará su Novela "Paradiso" con "La Vuelta de Oppiano"

Por JOSE DE CASTRO DEL RIO, de la Agencia EFE

MADRID, 27 de abril. — La continuación de "Paradiso", la hasta ahora única novela de Lezama Lima, se llamará probablemente "La Vuelta de Oppiano Licario", según revela el escritor cubano a Fernando Martínez en una entrevista que el periodista español le hizo en La Habana y que aparece en el último número del semanario madrileño "Triunfo".

Fernando Martínez se había interesado por "La presencia de la muerte" en el universo poético de Lezama Lima, y éste le dice que "tendrá toda la respuesta que yo le pueda dar cuando aparezca la continuación de mi novela ("Paradiso"). Lo que creo es que se llamará "La Vuelta de Oppiano Licario". Ahí, Licario vuelve a rencarnar el versículo bíblico que dice "Este que ahora se llama Juan, antaño se llamó Elías". Es decir, vuelve Licario a reaparecer con el nombre de Fronesis y va cumpliendo de nuevo su aprendizaje. Todo lo que en la primera parte aparece incógnito de Oppiano Licario, aparece en la segunda parte. Entonces se verá ese factor cósmico y esa pregunta que usted me hace".

El autor confiesa que tiene hechas ya unas "doscientas y pico páginas" de su nueva novela y que se trata del "aprendizaje de Oppiano Licario. Fronesis —añade— va a Europa y entonces en Europa vuelve a encontrarse con su madre, vuelve al centro donde partió, o sea, la madre.

Vale la pena, pienso, detenerse un poco en estas declaraciones que Fernando Martínez sacó en vivo a Lezama Lima, porque en ellas el escritor, el infatigable imaginero, se define, se retrata a sí mismo con pasión creadora.

Para Lezama Lima, toda su obra "tiene un común denominador, que es la poesía, la «poiesis», la creación". Incluso la novela, incluso la crítica, porque mi crítica tiene una raíz esencialmente poética, parte de la imaginación, parte de la poesía, del poema. Y la novela "Paradiso" es como la culminación de mi obra poética". En definitiva, todo lo que con sus manos toca Lezama Lima se transforma en imagen, en poesía, porque "mi misma novela en el fondo es como un largo poema", cosa de la que ya se percató, entre otros, Julio Cortázar, recuerda el poeta.

La imagen, he aquí la pasión, casi la obsesión de Lezama Lima. Pero porque la imagen de hecho se confunde con la realidad —"creo que el mundo real es la imagen", dice —y es lo único que "podemos percibir de toda la realidad", "la imagen es una forma de diálogo, una forma de comunicación". Y concluye absolutamente: "la imagen es la misma realidad y lo que alcanzamos de la realidad es la imagen".

De aquí su hermetismo, en el mejor sentido de la palabra, porque "yo puedo ser un valor hermético y no por eso carecer de valor real. Porque el hermetismo —subraya Lezama Lima— ha sido una de las fuerzas de creación que existieron desde los egipcios, es decir, el hermetismo viene de Hermes Trimegisto", que fue, amén de rey de los egipcios, "un creador de verdades poéticas", de verdades religiosas y de verdades reales. Por eso, el poeta piensa que su obra, "precisamente por ser hermética, por ser una obra esotérica, pudiéramos decir, tiene valores reales".

Fernando Martínez entrevistó a Lezama Lima en su casa, de La Habana y concluye que "acercarse a este escritor es indagar en un mundo fabulario, de arcanos ignotos, lleno de claves mágicas, lares ornados de cornucopias, enigmas y simbolismos metafóricos siempre musicalmente expresados". Un escritor que es uno de los seis vicepresidentes de la UNEAC (Unión de Escritores y Artistas de Cuba), asmático y, sin embargo, infatigable devorador de puros habanos, que no va a misa, pero que se define como católico porque cree que el "catolicismo es la mayor de las síntesis que se ha hecho en Occidente", contradictorio, en suma, acaso por demasiado real.

Primer Congreso del Mercurio en Barcelona

BARCELONA, 27 de abril. (ANSA)—El primer congreso mundial del mercurio se efectuará en Barcelona, del 6 al 11 de mayo, con la participación de más de cien delegados de distintos países.

Lo comunica la secretaría del congreso, especificando que el temario de los trabajos comprende seis puntos principales: geología, empleo del mercurio, su historia y economía, acción biológica del metal, análisis, exploraciones mineras.

Después del congreso, y precisamente el 16 y 17 de mayo, los principales países productores de mercurio se reunirán en Argel, para analizar la situación del sector de acuerdo con resultados de los debates realizados en la conferencia de Barcelona.

Expulsó una Bala por la vía Urinaria

CARTAGENA, España, 20 de abril (EFE).— Un empleado del ayuntamiento de esta ciudad, Antonio Reyes Lázaro de 53 años de edad, casado y con 4 hijos, expulsó por vía urinaria una bala que tenía alojada en su cuerpo desde 1936, año en que se inició la guerra civil española.

Desde aquella fecha hasta ahora, según manifestó el propio interesado, no ha sentido ninguna molestia grave.

La única irregularidad que padecía era un dolor pequeño, que ha soportado perfectamente.

Con Nostalgia, Carmen Sevilla Dejó "las Colas y los Lunares" Para ser una Actriz

MADRID (ANSA).— ¿Por qué Carmen Sevilla de la noche a la mañana dio un vuelco a su carrera y, tras una lejanía de varios años, se coloca en el primer lugar cinematográfico español?"

"Bueno, había que olvidarse algo de la bata de lunares y los vestidos de cola, para buscar otros derroteros artísticos. Vinieron entonces las películas sin folklore o sea, sin cantar. Y en las que, dicho sea de paso, tuve mucha suerte, y aquello hizo que siguieran las ofertas para hacer cine y los films fueron sucediéndose...

Pastor comenta: "La suerte, a nuestro entender, fue que en Carmen Sevilla había fibra de actriz, de buena actriz. De la artista guapa que interpretaba canciones, surgió la actriz de muchos quilates y aceptó la interpretación de personajes 'feos' ".

¿Añoras el haberte despegado de la artista que fuiste en tus comienzos?"

"Añorar, lo que se dice añorar, claro. Pero debía cambiar mi imagen, realizarme como actriz, porque no iba a ser lo mismo siempre. No todas las edades se puede representar un mismo papel. Yo me di cuenta a tiempo que había que tomar por otro camino, pero sin renegar del todo de lo que se ha sido..."

Tú tenías fama de que no gustabas de madrugar, que no te agradaba esforzarte ni ensayar mucho, y resulta que con el espectáculo del Calderón, en Barcelona, te moviste de lo lindo.

"No sé de dónde saldría la especie de aquella vagancia mía. Yo he madrugado cuando ha hecho falta, y me he forzado cuantas veces ha sido preciso, y ensayado el tiempo que fue necesario... Pero en Barcelona la situación era distinta. Augusto y yo habíamos decidido montar un espectáculo trepidante y, por tanto, era preciso poner todos los medios para lograr lo que nos proponíamos. Hubo que trabajar, claro; que subir y que bajar, que cantar y que bailar, que actuar a conciencia, en una palabra. Prácticamente, en nuestro espectáculo tuvimos que esforzarnos todos, y yo tenía que ser la primera en dar el ejemplo..."

Dejemos a la mujer artista y vayamos a la mujer-esposa y mujer-madre.

"La mujer artista está bien; pero esto quien tiene que decirlo no soy yo precisamente, sino los demás, y, sobre todo, vosotros los periodistas. En cuanto a la mujer-esposa y mujer-madre, en ambas vertientes me considero feliz, pero con una felicidad por encima de lo normal. El matrimonio, como se sabe, es cosa de dos; si uno falla, la cosa se pone fea. Augusto y yo no queremos que nada de esto suceda, y nuestra vida se desliza sin grandes contratiempos. ¿Qué más se puede pedir?"

Inquietud en España por las Nuevas Situaciones de Francia y Portugal

por Phillippe THEBAULT

MADRID, 27 de abril (AFP).—La instauración de la democracia en Portugal y la eventual victoria de la izquierda en Francia inquietan a los dirigentes españoles, que siguen los acontecimientos en los dos países vecinos con la máxima atención, se destacó hoy aquí....

Las dos situaciones, especialmente la portuguesa, fueron examinadas en consejo de ministros, pero no dieron lugar a ningún comunicado oficial aunque trascendió que será aplicada para con Lisboa la "Doctrina Estrada" consistente en no juzgar los cambios políticos ocurridos en un país y en mantener relaciones con el nuevo gobierno sin reconocerlo formalmente.

SE ACTUALIZA EL "PACTO IBERICO"

Los acontecimientos en Portugal pusieron de actualidad el "Pacto Ibérico" firmado por Salazar y por Franco en 1939 que, según algunos juristas, podría ser invocado por los ex dirigentes de Portugal a fin de solicitar ayuda a España.

Del lado español se afirmó que ello no es evidente y se recordó que se trata sobre todo de un pacto de no agresión y de amistad entre ambas naciones.

Según una interpretación española autorizada, el protocolo adicional al Pacto Ibérico, firmado el 29 de julio de 1940, tampoco legalizaría una intervención española en favor de los salazaristas derrocados.

El protocolo precisa sin embargo: "Los dos países se obligan a concertarse sobre los mejores medios de salvaguardar sus mutuos intereses, cada vez que puedan ser previstos o sobrevengan hechos que por su naturaleza puedan comprometer la inviolabilidad de ambos territorios o constituir una peligro para la seguridad o la independencia de una u otra parte".

Todo indica que España mostrará realismo en sus futuras relaciones con Portugal.

TEME ESPAÑA VERSE A DOS FUEGOS

Un realismo mezclado con la inquietud, sin embargo, acrecentada por la eventual llegada al poder en Francia del candidato común de la izquierda Francois Mitterrand.

España se hallaría en este caso aislada entre dos países con los cuales no tendría afinidades políticas y que podrían muy bien servir de base a la oposición.

Francois Mitterrand, en una entrevista otorgada a la revista *Cambio 16* de Madrid subrayó que en caso de victoria suya las relaciones con España no se modificarían "aunque deseo una evolución completa de este país hacia la democracia".

En el plano de las relaciones diplomáticas España y Portugal se hallan actualmente representadas a nivel de encargados de negocios ya que los dos embajadores respectivos fueron alcanzados simultáneamente por la edad del retiro.

Se había dicho insistentemente en Madrid que el próximo embajador de España en Portugal iba a ser el ex ministro Laureano López Rodó, del Opus Dei, y muy unido personalmente al ex primer ministro Marcelo Caetano. El golpe militar podría haber anulado este proyecto para López Rodó.

Mientras, la prensa se deshace en elogios para con el general Antonio de Spinola calificado de "De Gaulle portugués" mientras que analizando los errores del antiguo régimen los achaca al "autoritarismo" de Caetano.

Oficiosamente, la Comisión de Industria de las Cortes envió un mensaje a Lisboa comunicando al pueblo portugués "el saludo cálido de la Asamblea Española, auténtica representación de la nación".

Falleció un Hijo del Pintor Botero en un Accidente; él Perdió un Meñique

MADRID

El pintor colombiano Fernando Botero perdió el dedo meñique de la mano derecha en accidente de carretera en el que su hijo Pedro, de cinco años, resultó muerto, dijeron hoy en la embajada de Colombia.

El accidente ocurrió el pasado miércoles en las cercanías de La Carolina, en la provincia de Jaén, cuando el automóvil del pintor chocó con un camión detenido en la carretera.

La esposa del pintor y madre de Pedro, Cecilia Zambrano, y otros dos hijos del primer matrimonio del artista, resultaron ilesos.

El pintor fue traído a Madrid y hospitalizado en la clínica de La Paz, donde fue preciso amputarle el dedo.

El cadáver de su hijo sigue en La Carolina y entre hoy y mañana se decide si es enterrado allí o llevado a Colombia.

La familia Botero, que reside en París, había pasado las fiestas de Semana Santa en Sevilla. El accidente sobrevino cuando retornaban a Madrid, ya camino de París.

Salvo la amputación del dedo, en la embajada dijeron que el pintor no sufrió heridas de consideración y que será dado de alta del hospital dentro de un par de días.

La Confederación Española de CAJAS DE AHORRO

OFRECE A VD. LOS SERVICIOS DE LAS 6.000 SUCURSALES DE LAS CAJAS DE AHORRO CONFEDERADAS

A su dinero? el tipo mas alto de interes.

A sus remesas? el Ahorro-Emigrante en Pesetas Convertibles.

A la adquisición de su casa? el Ahorro-Vivienda:

- Aperturas de cuentas en divisas.
- Aperturas de cuentas para Pagos en España, Tipo "A"
- Remesas y transferencias.
- Asesoramiento en inversiones.
- Cualquier otra operación que Vd. necesite.

Representante en Canadá:
J. Victor Hernández
Tour de la Bourse, Suite 2412 C. P. 86
MONTREAL, Que. H4Z 1B7
Phone 861-8105 y 861-4316
Telex: Cecamon 05-24351

Delegado para Ontario:
Antonio Garzón
77 Quebec Ave. App.1224
TORONTO, Ont.
M6P 2T4
Phone 766-5928

LATIN AMERICAN PRODUCTION

presenta

Una vez mas, en forma exclusiva, otra pelicula mundialmente conocida

"Embrujo de Amor"

con

SANDRO y CARMEN SEVILLA

Un film en Techicolor

DOMINGO 5 DE MAYO EN 4 FUNCIONES:
A las 2 - 4:15 - 6:20 y 8:15 p.m.

CINE TEATRO CENTRE
772 DUNDAS ST. W-Esquina Markham
(A una cuadra de Bathurst)

Mayores $3.00
Niños menores de 12 anos $2.00
Entradas en venta en los comercios latinos.

(Informes al 422-2141, 654-1040)
Discos a sortearse entre la concurrencia

cine actual

"Vendedores Ambulantes" de la U. de Puebla fue Premiada en el Festival de Oberhausen

OBERHAUSEN, Alemania Federal (AFP).— La película "Vendedores ambulantes", realizada por el colectivo cinematográfico de la Universidad de Puebla (México), obtuvo ayer el premio del Ministerio de Cultura de Rumania-Waestfalia del décimo festival alemán de corto metrajes.

El premio, concedido por la "notable presentación del proceso de emancipación de un grupo social marginal", consiste en una recompensa de 5,000 marcos (unos 25 mil pesos).

NAPOLES.—El actor napolitano Edoardo de Filippo, que recientemente fue sometido a una delicada intervención quirúrgica en el corazón, relee algunos argumentos de sus próximas obras de teatro, en donde será dirigido por Franco Zeffirelli. Estas obras serán montadas en el teatro "Royal" de Londres.

El Cine de Hollywood Juega con Muchos $$$ a que Los Angeles es Managua

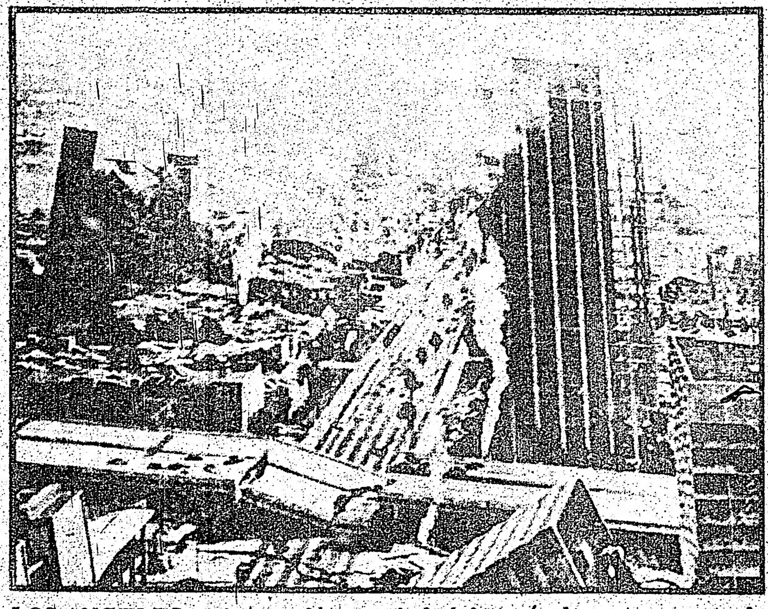

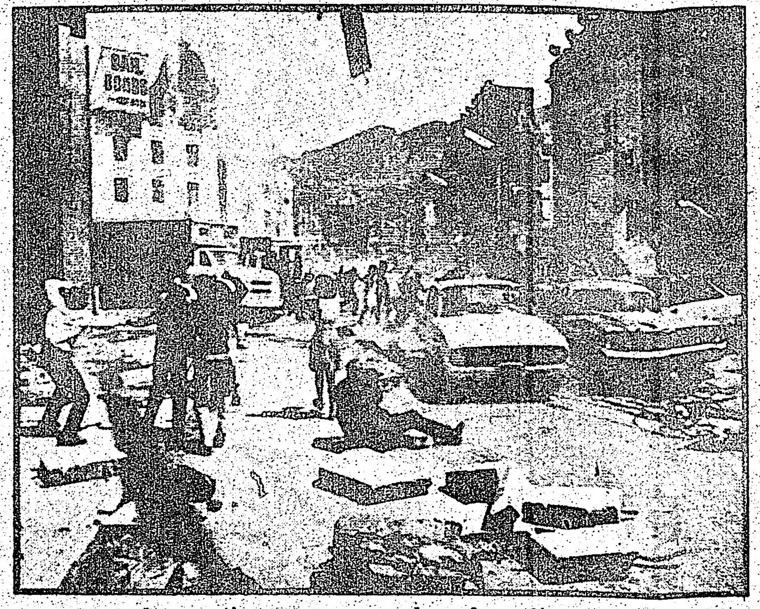

LOS ANGELES.— Así quedó esta ciudad después de un terremoto de 10 grados en la escala de Ritcher. Pero para no cooperar a la creciente y justificada paranoia general, nos apresuramos a aclarar que la imagen es de mentira y corresponde a la película "Earthquake" (Terremoto), que actualmente se está filmando con todos los recursos de la técnica y el dinero californianos. Esto es evidente, como evidente también es el hecho de que el juego de la paranoia da buenos resultados comerciales. El reparto de esta superproducción es encabezado por Charlton Heston y Ava Gardner.

La Viuda de Gary Cooper lo Sepultó Bajo una Peña de 3 Toneladas; Requiescat Garantizado

SOUTHAMPTON, Nueva York A casi 13 años de su muerte, los restos del actor cinematográfico Gary Cooper han recibido sepultura definitiva bajo un peñasco de tres toneladas de peso en este balneario de Long Island.

Los restos de Cooper fueron trasladados desde el cementerio de Los Angeles a este sitio antier. Cooper era frecuente visitante del lugar.

La enorme roca fue colocada sobre su fosa.

"A él siempre le gustó Southampton así que pensamos que debería reposar aquí", dijo su viuda Verónica, actualmente casada con John Cosgrove.

"El amaba la naturaleza, sabe Ud?", agregó. "Pero los árboles no duran tanto como las rocas".

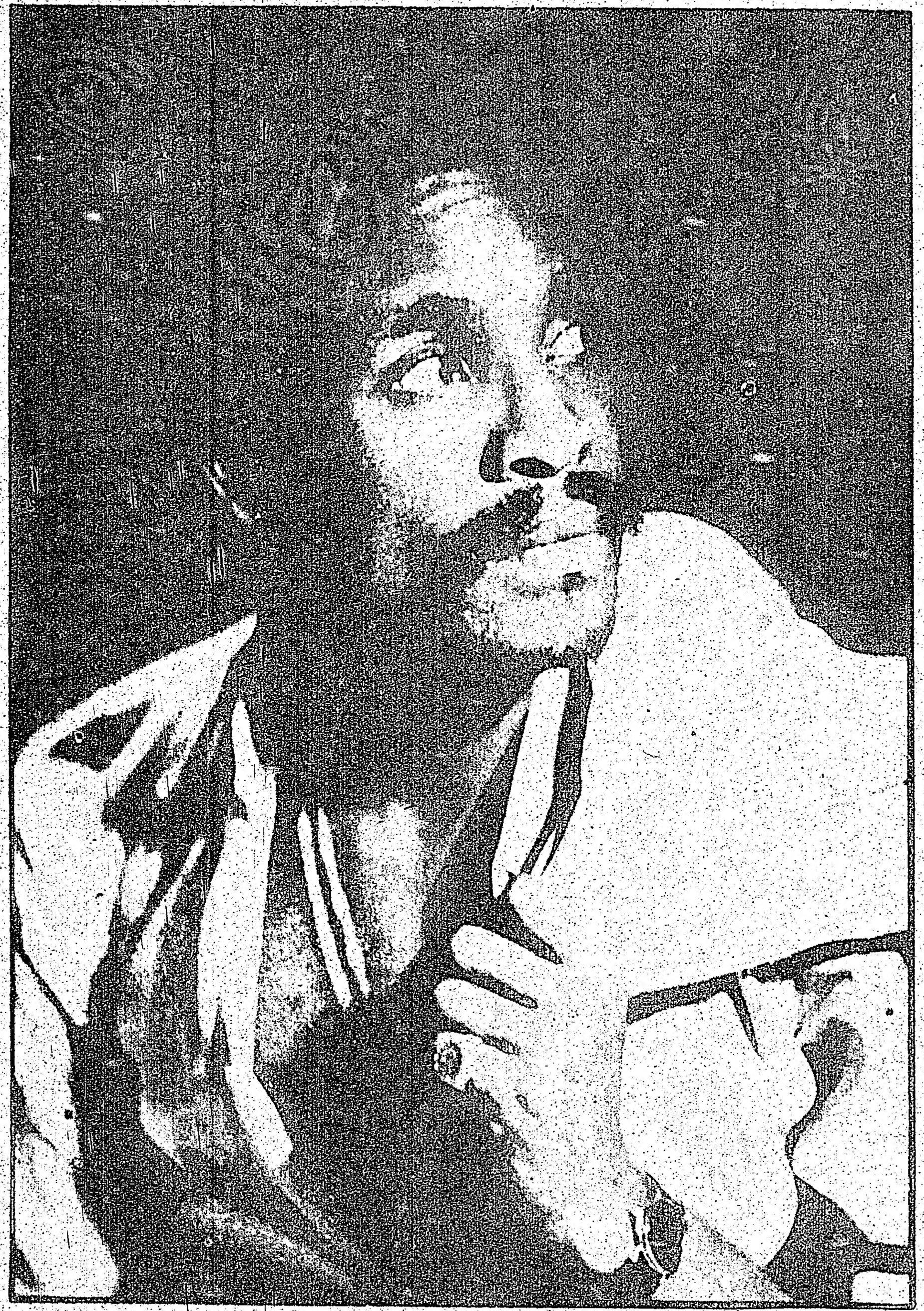

CARL ANDERSON, acompañado por "La Revolución del Tercer Mundo", recorre, en un espectáculo, la gama musical contemporánea, desde Stevie Wonder hasta Sammy Davis, Jr. No hace imitaciones; simplemente canta éxitos de la mayoría de los actuales cantantes. Próximamente, el "Judas" de "Jesucristo Superstar" realizará una temporada de actuaciones personales en un centro nocturno de la capital mexicana.

El Epico Charlton Heston Filma "Aeropuerto 1975", Secuela de la Obra de Hailey

HOLLYWOOD.— Charlton Heston, quien recientemente concluyó su actuación frente a las cámaras en el rodaje de "Terremoto" encabezará el reparto multiestelar de la producción de Universal: "Airport 1975", uno de los films más ambiciosos de la firma en este año. Es una secuela de otra taquillera producción de esa compañía: "Aeropuerto", basada en la novela de Arthur Hailey. El anuncio fue hecho por el productor de este film épico; la dirección estará a cargo de Jack Smight.

Charlton Heston ha estelarizado varios éxitos de taquilla, entre ellos: "Vuelo 502, en peligro", "Cuando el destino nos alcance" y la más reciente: "Los tres mosqueteros". La filmación de "Airport 1975" comenzará el próximo 6 de mayo, usando como escenarios el interior de varios aeropuertos internacionales.

Vadim Regresa al Cine "Como si Estuviera Apenas Debutando"

PARIS (ANSA).— En fecha próxima Vadim volverá a filmar, realizando y produciendo "La Jeune Fille Assassinée". Todavía no ha encontrado a la joven desconocida a la que confiará el papel principal, Como de costumbre, Vadim, famoso lanzador de estrellas, prefiere utilizar a alguien "nuevo" en sus films. La gran diferencia es que ahora filmará una historia de suspenso, no una comedia brillante.

Ha declarado que en este momento se siente como si comenzara a filmar. Deja de lado su estilo viejo de cine, teñido de erotismo y sátira soctumbrista.

Fellini y Antonioni Visitaron a Visconti al Comenzar Película

ROMA (AFP).— Luchino Visconti filmó el lunes aquí la primera escena de su nueva película, "Gruppo di Famiglia in un Interno", protagonizada por la actriz italiana Silvana Mangano y el actor norteamericano Burt Lancaster.

Dos glorias del cine italiano, Federico Fellini y Michelangelo Antonioni, estuvieron en el estudio.

OLGA BREESKIN FILMARA dos películas, cuyos títulos aún no se conocen, con el productor Gregorio Walerstein. Recibió la proposición a raíz de "La loca de los milagros", donde actuó junto a Libertad Lamarque. Próximamente viajará a Las Vegas para adquirir el vestuario que lucirá su ballet en los nuevos números que prepara.

¿Actor Pensante? Sutherland Sólo Actúa si la Idelogía de un Film es Acorde a la Suya

HOLLYWOOD.— "La ideología implícita en un film es el factor determinante para que yo acepte actuar en una película", confiesa el actor Donald Sutherland, a quien se asocia políticamente con la actriz Jane Fonda.

"No interpreto nada —sigue—, si no estoy de acuerdo con la ideología de un argumento. Eso es lo principal para mí, aunque el personaje que me toque en suerte no coincida con lo que pienso. Lo fundamental para lograr eso, es cierto talento en el director. El es la llave general. Yo no me considero un actor rebelde, aunque el calificativo me lo han endilgado muchas veces."

Sutherland está trabajando actualmente con el director británico John Schelsinger, de quien dice: "Es un genio." Hace tiempo que quería trabajar con él, y ahora se ha salido con la suya. El film que hace Sutherland bajo las órdenes de Schelsinger es "The Day of the Locust" (El día de la langosta"), crítica del mundo del cine durante los años 30.

"Los genios son gente creadora —anota Sutherland—, que hacen una obra homogénea y de acento personal. Aquellos que elaboran un producto total con un equipo integrado por todos los que hacemos cine: actores, fotógrafos, técnicos. La homogeneidad de una obra artística tiene carácter definitivo cuando, además, ésta deja una reflexión en el público sobre determinada situación social."

"¿Qué relación existe entre la actividad artística y la vida privada de Sutherland? La pregunta nace sobre todo porque él ya ha esbozado públicamente una actitud política en la elección de sus trabajos como actor.

"Las dos actividades —aclara— están conectadas entre sí. Tanto la forma de llevar mi profesión de actor, como la de hacer mi vida privada, son inseparables."

Actores Checos Harán Teatro Mexicano en Guanajuato

PRAGA (AFP).— El conjunto del Teatro de Vinohrady partió hacia México, donde participará en el Festival Internacional Cervantes de Guanajuato y realizarán presentaciones en la ciudad de México, Guadalajara, Puebla y Acapulco.

Durante la gira, que durará hasta el 16 de mayo, el conjunto presentará "El relojero de Córdoba", de Emilio Carballido, "RUR", de Karel Capek, y "entre hermanos", una obra sobre Juárez de Marcela del Rio, agregada cultural de la embajada mexicana en Praga.

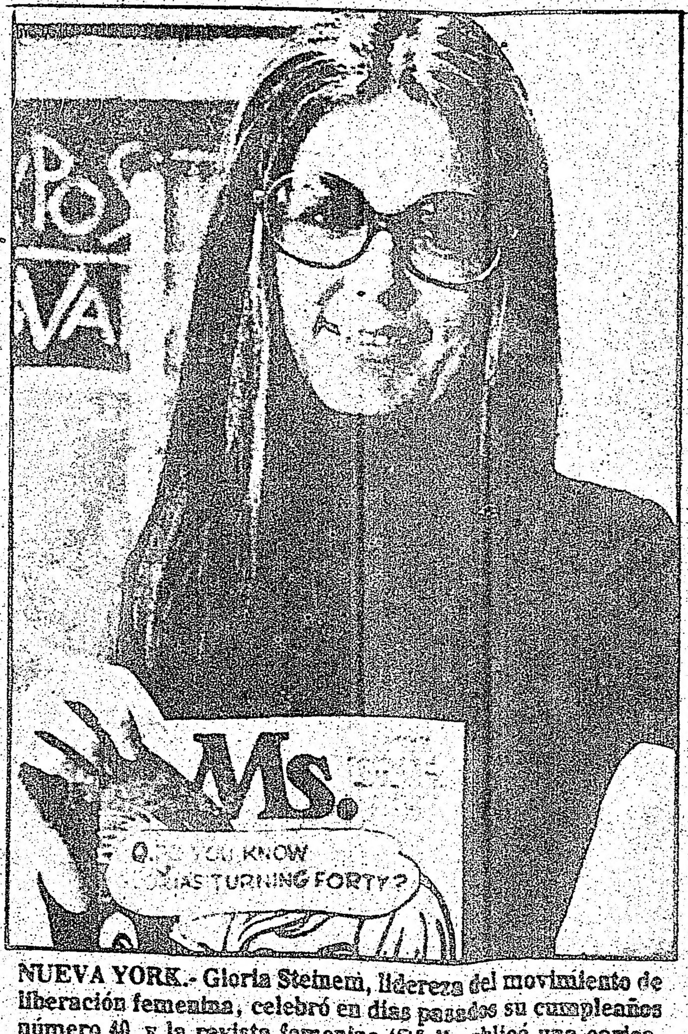

NUEVA YORK.- Gloria Steinem, lidereza del movimiento de liberación femenina, celebró en días pasados su cumpleaños número 40, y la revista femenina "Ms" publicó una caricatura en que se hace referencia a su edad. Gloria lo tomó con muy buen humor; ella es autora de muchos slogans del movimiento, como el de "Las chicas delgadas consiguen mejores cosas". Ha escrito diversos ensayos sobre la denigración que han sufrido las mujeres en el cine y la tv.

NUEVA YORK.— El director de varios westerns considerados obras máximas del cine, Raoul Walsh, es felicitado por la veterana pero juvenil Gloria Swanson durante la apertura de un ciclo retrospectivo de los films de Walsh en el Museo de Arte Moderno. El director usaba parche en el ojo derecho desde que comenzó a dirigir en el cine mudo. Su vida es digna de compararse con las que él narraba en los westerns. Combatió con Pancho Villa y fue aviador.

OPORTUNIDAD UNICA

$ SEA SU PROPIO JEFE $

Contratos de limpieza de oficina para la venta. $300 a $600 trabajando part-time. $800 a $1,200 tiempo completo y mas.

NOSOTROS LE PROVEEMOS CON ENTRENAMIENTO, SUPERVISION, SEGURO, FINANCIAMIENTO.

PISCES
JANITORIAL SERVICES & SUPPLIES
834 Wilson Ave., Downsview. Ont. m3k 1e5
635-8135 JOSEPH GARDINER
292-1071 despues de las 5pm.
CON CITAS UNICAMENTE

COBERTURAS DE ALUMINIO

En 14 preciosos colores

INSTALE ALUMINIO Y:
Elimine el pintar - Embellece su hogar Aumenta el valor de su propiedad - Insula su hogar - Reduce la mantención

GARANTIA DE 20 AÑOS
Financiación de Banco - Hasta 5 años de facilidades; Estimaciones gratuitas
Summer Home Improvements
2043E Avenue Rd. 481-5688

SI ROPA DEBE COMPRAR A CASA LISBOA DEBE LLEGAR

Para toda la familia
OPTIMA CALIDAD PRECIOS BAJOS
Personal de habla hispana
236 Augusta Ave.
366 7068

JOHNSON CARNEY
TORONTO — MISSISSAUGA

Llame en español al 678-2543 o residencia 279-9750 a ADONAL NOBLE

Un uruguayo al servicio de toda la comunidad de habla hispana.

JANE & SHEPPARD
Hermoso apartamento de 2 dormitorios, cocina grande, y demas comodidades.

MISSISSAUGA
Apartamento de 2 habitaciones, cerca del go-tren. Aproveche esta oportunidad con solo $ 6,000 de entrega.

MISSISSAUGA
Casa de ladrillo separada a ambos lados, 3 dormitorios. Lote de 50 por 125. $ 59,900 con $ 15,400 de entrega.
PARA COMPRAR O VENDER A NOBLE DEBE VER.

FUTBOL

AUSTRALIA GANO A URUGUAY, 2-0

En encuentro disputado y en el que predominó el juego brusco, originando dos incidentes que no llegaron a mayores.— Argentina empató a uno con un equipo del interior de su país.

SYDNEY, Australia, 27 de abril. — Australia logró su mayor victoria en el futbol internacional al derrotar a Uruguay por 2-0, en un partido de preparación para el Mundial de Alemania.

El encuentro se disputó en el campo de Sydney Cricket Club, y los goles fueron convertidos a los 24 y 35 minutos del segundo tiempo por Ray Baartz y Peter Ollerton. Todos los comentarios señalan que la victoria fue merecida.

Un incidente se produjo a los 29 minutos de la segunda parte, cuando el árbitro Don Campbell expulsó al defensor uruguayo Luis Garisto, por derribar al delantero Ray Baartz, quien entaba alejado del juego. El equipo uruguayo protestó con vigor y el juego quedó interrumpido por 5 minutos, pero los dirigentes lograron controlar la situación.

Siete minutos después, el partido amenazó con explotar nuevamente. Un gol de empate de Fernando Morena fue anulado al decretar el árbitro que Morena había bajado la pelota a sus pies con las manos. El momento difícil pasó porque los australianos ejecutaron el tiro libre de inmediato.

Walter Corbo... En juego brusco, perdieron con los "canguros".

Vladislao Cap... "Despedida modesta de la selección".

CONTRA BRASIL

ASUNCION (AFP).—La selección paraguaya de futbol se enfrentará a la de Brasil el domingo 12 de mayo en el estadio Maracaná, según confirmaron hoy los directivos de la Liga Mayor.

Los jugadores guaraníes recibirán unos 40 mil dólares por el encuentro, según se anunció.

Otra Derrota del Real Madrid

MADRID (AFP).— Cuatro encuentros de futbol valederos para la trigesimosegunda ronda del torneo de liga de Primera División, se jugaron aquí el sábado por la noche, registrándose tres victorias locales y un empate.

Este último, tuvo lugar en Valencia donde el Zaragoza, segundo en la clasificación, que está realizando una excelente compaña sacó un punto del difícil terreno del estadio Luis Casanova.

El encuentro, pese a la lluvia que dejó la cancha en malísimas condiciones, tuvo fases de excelente futbol, especialmente por parte de los zaragosistas que se mostraron superiores al cuadro valenciano.

En Barcelona, el Español se anotó la victoria sobre el Real Madrid por un gol a cero, tanto conseguido por De Diego en el minuto 14. El choque resultó bueno en líneas generales, con futbol de ataque por ambos lados, en el que las líneas zagueras mostraron gran seguridad.

Por el mismo resultado de 1-0 venció la Unión Deportiva las Palmas al Atlético de Bilbao, en un flojo encuentro, que defraudó a la numerosa parroquia que se congregó en el estadio Insular de Las Palmas. El solitario gol del encuentro lo cristalizó Fernández en el minuto 59 del partido.

Finalmente, en San Sebastian, la Real Sociedad venció al Gijón por 2-1. El encuentro tuvo emoción y fue muy disputado, jugándose a gran velocidad y con total entrega por parte de los 22 jugadores.

Ansola en el minuto 19 y Araquistáin en el 82 hicieron los goles de la Real. El del Gijón lo marcó Pinel en el minuto 61.

Lo Eliminaron de la Copa

No Autorizaron al Atlético de Bilbao a Jugar en México

BILBAO, España, 27 de abril (EFE).— La Federación Española de Futbol no ha concedido al Atlético de Bilbao el oportuno permiso para poder disputar en México el torneo "Azteca de Oro", según informe de un portavoz del club bilbaino.

Al ser eliminado de la copa del generalísimo, el Atlético terminará este año la temporada oficial el 12 de mayo, por lo que había previsto jugar seis partidos en América, cuatro de ellos en México, antes de dar vacaciones a sus jugadores.

Después de realizar las oportunas gestiones, el Atlético de Bilbao pidió permiso a la Federación Española de Futbol, como es preceptivo para poder jugar en México; pero el permiso ha sido denegado, según informa hoy "La Gaceta del Norte". Un portavoz del Atlético de Bilbao negó que la Federación hubiese autorizado la excursión de los "Leones" a cualquier país excepto a México.

ADMIRE A
Washington Rodriguez
(El nuevo exponente de la musica rioplatense)
Rodolfo Serrano
(La voz varonil del tango)
Walter Gugliota
(Un pianista de renombre)
Oscar Yas
(Gran folklorista argentino)
COMIDA TIPICA RIOPLATENSE
Deliciosos chivitos - parrilladas - ravioles caseros, etc.
Especialidad de la Casa
MATAMBRE RELLENO CON ENSALADA RUSA
CUARTITO AZUL
tango club
RESTAURANTE
Jueves, Viernes y Sabados de 7 a 1 a.m. Domingo de 6 a 11 p.m.
998 BATHURST ST. 537-2214

Ecos del X Mundial

BUENOS AIRES, 27 de abril. (AP) El seleccionado nacional de futbol que se prepara para intervenir en el Mundial de Alemania cumplió anoche su último compromiso en Argentina e igualó 1 a 1 con un equipo del interior.

"Fue una despedida modesta de la selección", titula hoy "Clarín" en un breve comentario sobre el encuentro cumplido en Córdoba, en el centro del país, donde el combinado dirigido por Vladislao Cap empató a un tanto con Belgrano, de aquella provincia.

Según el comentarista, en todo el primer tiempo, que finalizó sin goles, Belgrano hizo los mayores méritos, en base a un mejor dominio de pelota, para quebrar la paridad.

En determinado momento, dice "Clarín", fue tal el dominio de los locales que Roberto Perfumo —uno de los ases del seleccionado— debió cortar con una mano intencional una peligrosa entrada de sus delanteros.

Dice que el segundo periodo Belgrano hizo mejor futbol, y sólo la experiencia de algunos seleccionados pudo impedir contrastes mayores. A los 18 minutos, tras lucida combinación, Ardiles —de Belgrano— quedó solo y batió al arquero Santoro. Diez minutos después pudo habilitar bien a Balbuena, que entraba, y así se logró el angustioso empate.

☆

SOFIA, 27 de abril. (ANSA)—Cuarenta jugadores fueron elegidos hoy por la Federación Búlgara de Futbol para una posterior selección de los veintidós que participarán en el Mundial de Alemania.

Bulgaria forma parte del tercer grupo, con Uruguay, Holanda y Suecia.

La lista de cuarenta es la siguiente:

Arqueros: Runjantscho Goranov, Stefan Staikov, Simeón Simeonov, Stoyan Yordano y Krasimir Zafirov.

Defensas: Kiril Ivkov, Dimitar Penev, Evlogi Bantchev, Iván Zafirov, Stefan Velichkov, Nikola Kordov, Dobromir Jetschev, Kiril Stankov, Yordan Stoikov, Stefan Aladjov, Conce Vassilev, Borislav Dimitrov.

Linea media: Bojil Kolev, Krassimir Borrisov, Traiko Sokolov, Todor Barzov, Iván Stoyanov, Asparouk Nikodimov, Pavel Panov, Iván Tisharski, Christo Bonev.

Delanteros: Voin Voinov, Mladen Vassilev, Atanas Alexandrov, Isvetan Veselinov, Andrei Jeliazkov, Milen Goranov, Kiril Milanov, Atanas Mihailov, Bozhidar Grigorv, Nikola Christov, Dimitar Tsekov, Georgi Denev, Bogomil Simov, Dimitar Dimitrov.

CORDO‐A, Argentina, 27 de abril. (EFE)— Cordoba fue proclamada subsede para el Campeonato Mundial de Futbol de 1978, durante un acto que se llevó a cabo ayer, en la casa de Gobierno de esta provincia. Al mismo tiempo asistieron el interventor federal, Duilio Brunello; el subsecretario de Deportes de la nación, Rodolfo Traversi; el presidente de la Asociación del Futbol Argentino, Fernando Raúl Midjans, y otras altas autoridades.

Brunello señaló la irrevocable decisión de concretar la construcción del estadio provincial, el cual se hará de acuerdo con las reglamentaciones establecidas por la FIFA y a lo que disponga la comisión organizadora del torneo. El estadio será levantado en el paraje denominado "Chateau Carreras", en el sector oeste de la ciudad.

En lo referente a la financiación de la obra, señaló que el Banco Social de Córdoba dispuso el lanzamiento de sorteos extraordinarios de la Loteria Provincial y el primero de ellos se efectuará en el mes de julio venidero.

☆

BERLIN, 27 de abril (AFP).—La Federación de Futbol de la República Democrática Alemana envió a la Federación Internacional de Futbol (FIFA), la lista de 40 jugadores preseleccionados para el Campeonato del Mundo de Futbol.

De esa lista se eliminarán posteriormente nombres para dejarla en los 22 jugadores que serán autorizados para intervenir en el Mundial, defendiendo los colores de la RDA contra los seleccionados de Chile, Australia y la República Federal Alemana.

Entre los 40 jugadores que componen la lista, 29 pertenecen a los cuatro principales equipos del país: Carl Zeiss Jena, Dynamo Dresde, Magdeburgo y Locomotiva Leipzig.

He aquí la lista:

Guardameta: Croy, Blockwitz, Friese, Jakubowski, Boden y Kahnt.

Zagueros: Bransch, Kurbjuweit, Weise, Waetzlich, Ganzera, Frutsche, Sekora, Krautzig, Hamann, Zapf, Decker, Kische y Krebs.

Mediocampistas: Tyll, Pommerenke, Seguin, Kreische, Doerner, Haefner, Lauck, Schnauphase, Irmscher, Schlutter y Frenzel.

Delanteros: Schellenberg, Ducke, Vogel, Sparwasser, Hoffmann, Loewe, Matul, Riedel, Kotte y Streich.

Empataron Botafogo y América

RIO DE JANEIRO (AFP).— Botafogo y América de Rio de Janeiro empataron a un gol en un partido de futbol correspondiente a la décima jornada del campeonato brasileño de futbol que disputaron esta noche aquí.

En los demás encuentros se registraron los resultados siguientes;

Sao Paulo 0- Portuguesa de Desportos 0, Bahia 0, Internacional 0; Sport Recife 1, Corintians 4; Avai 0 Flamengo 1; Itabiana 1, Atlético (PR) 0; Remo 1, Fluminense 1; América (RN) 2, Vasco Da Gama 3; Ceará 1, Atlético (MG) 2; Coritiba 1, Olaria 1; Gremio 2, Sampaio Correa 0; Cruzeiro 1, Ceub 0; Guarani 1, Santa Cruz 0; Operario 1, América (MG) 0; Desportiva 1, Tiradentes 0.

Sexylandia
149 YONGE ST. - TORONTO
SEXUALIDAD
DINAMICA
EROTISMO
2 horas de espectáculo continuado.

CLINICA DENTAL AUGUSTA
181 AUGUSTA AVE. 2 PISO
368-4933
Dentadura completa y parciales hechas a medida, Reparacion y ajustamientos el mismo dia. Ajustamientos para dentadura y consultas gratis. Garantia total en nuestro trabajo.
Horario 9am.-7pm. Sabados 8am.-2pm.

YA LLEGO
Marcos a Canadá !!
¡SI TIENE ALGUN
PROBLEMA CON
SU CREDITO
BUSQUENOS!
LATINA RADIO
STEREO COMPONENTES
297 Augusta Ave. 925-7578

DEPORTES

Autos: 'Gran Premio de España'

Lauda Parte Adelante; Fittipaldi Acecha

MADRID El austriaco Nicky Lauda, en un Ferrari 312-B, conquistó ayer la posición de cuerda para el Gran Premio de España de Fórmula Uno que se correrá aquí hoy.

Lauda hizo el mejor tiempo durante las pruebas de dos días con 1.18.44 en el circuito del Jarama de 3,404.32 metros.

La velocidad promedio de Lauda fue de 156.214 kilómetros por hora en su vuelta más rápida. El sueco Ronnie Peterson tomará la salida en la segunda posición en un John Player Special, después de hacer un tiempo de 1.18.47 en su vuelta más rápida para una velocidad promedio de 156.181 kilómetros por hora.

El tercer mejor tiempo correspondió al suizo Clay Regazzoni, en un Ferrari 312-D y tiempo de 1.18.78.

El Gran Premio español es la cuarta carrera por el Campeonato Mundial de Fórmula Uno que se celebra este año. Regazzoni marcha al frente de la clasificación general con diez puntos.

Las pruebas de ayer se vieron plagadas de accidentes, pero sólo el corredor francés Francoise Migault, en un BRM P-160 necesitó atención médica por ligeras cortaduras que sufrió en el rostro.

El también francés Patrick Depailler chocó con su Tyrrell Ford 005 contra la valla protectora de la pista, pero escapó ileso.

En el accidente más dramático, aunque también sin consecuencias graves, estuvo involucrado el corredor italiano Vittorio Brambilla. Su March 741 chocó contra la valla protectora cuando entró en una curva a una velocidad de unos 200 kilómetros por hora.

Brambilla se retiró de la que pudo haber sido su primera carrera de Fórmula Uno debido a que los mecánicos no estaban en condiciones de reparar su coche para hoy.

Brambilla dijo que había sido "un milagro" que escapase ileso. "El impacto fue realmente tremendo", señaló posteriormente.

Su bólido chocó contra la valla y saltó por el aire, pero Brambilla logró salir ileso sin ayuda.

Las demás clasificaciones para el Gran Premio fueron: 4.— Emerson Fittipaldi, Brasil, Texaco Marlboro-M-23, 1.19.25; 5.— Carlos Reutemann, Argentina, Brabham BT-44; 1.19.37; 7.— Arturo Merzario, Italia, ISO-Marlboro, 1.19.54; 8.— Dennis Hulme, Nueva Zelanda, Texaco Marlboro M-23, 1.19.65; 9.— Vittorio Brambilla, Italia, March 741, 1.19.81; 10.— Jody Scheckter, Sudáfrica, Elf Tyrrell Ford 005, 1.19.86.

El argentino Carlos Reutemann, uno de los favoritos en el campeonato de este año, se quejó de las condiciones del circuito después de los tres accidentes.

SUZUKI, DISPUESTO A ENFRENTARSE A AMAYA

PANAMA, abril 27 El concertador internacional de boxeo Luis Espada informó que los representantes del nuevo campeón mundial de los pesos livianos, el japonés Ishimatsu Suzuki, reconocido por el Consejo Mundial de Boxeo han ofrecido una oportunidad al panameño Antonio Amaya, para que dispute el título en Japón próximamente.

La pelea podría celebrarse en el mes de julio.

Chionoi Retuvo el Título Mosca

ZURICH, Suiza, 27 de abril (EFE).— Chartchari Chionoi, campeón mundial de peso mosca, según la Asociación de Boxeo, retuvo hoy su corona al vencer al suizo Fritz Chervet, por puntos, en pelea disputada a 15 rounds en esta ciudad.

El combate fue extraordinariamente reñido y tan solo la mayor fortaleza del campeón inclinó la puntuación a su favor. El retador, que es campeón europeo de peso mosca, estuvo a punto de poner fuera de combate al tailandés en el décimo tercer asalto, pero éste supo salir airoso del mal momento gracias al tañido de la campana.

México se Coronó en Femenil del Torneo Norceca de Voli

PUEBLA, Pue., 27 de abril (OPGV).— México, al vencer a los Estados Unidos, en semifinales de la categoría juvenil femenil, por 15—8 y 15—12, se coronó campeón, mientras que en la juvenil varonil restándole un juego contra El Salvador, se ha erigido como campeón invicto al dar cuenta de Canadá hoy por 15—13 y 15—10.

Sin embargo, según acuerdo entre participantes, mañana se juega un play off entre ganadores y perdedores del grupo femenil para distribuir los cuatro primeros lugares.

En infantil femenil México se coronó campeón invicto con 4 triunfos, el segundo puesto correspondió a Puebla y el tercero a Haití. Y en varonil los poblanos se adjudicaron la corona y México se conformó con el segundo lugar.

Sevilla

Orejas, Puerta y Camino

SEVILLA Toros de Alvaro Domecq, superiores. Al cuarto, vuelta al ruedo.

Diego Puerta muy bien en sus dos. Por la faena y estocada al primero, cortó oreja. De nuevo se lució en el cuarto, pero lo pinchó. Ovación.

Paco Camino no quiso ver a su primero, pero en el otro hizo faena de arte y cortó oreja.

Los mejores trasteos fueron, sin embargo, los de Santiago Martín "El Viti" pero falló al matar. Vuelta en cada uno.

Argüello KO en 3 a García

MANAGUA, Nicaragua (Exclusivo).— Alexis Argüello volvió a cobrar otra víctima mexicana en la persona de Enrique García, ex campeón nacional pluma, a quien noqueó en la tercera vuelta de una pelea pactada a 10 rounds, anoche en esta ciudad.

La victoria del púgil local fue aplastante, explosiva como la derecha con la que derrumbó a García para la cuenta fatal.

Carlos Torrero Triunfó en el Giro Panameño

PANAMA, 27 de abril.—El ciclista panameño Carlos Torrero, del equipo del Instituto Nacional de Cultura y Deportes (INCUDE), ganó hoy la primera etapa de la Tercera Vuelta Ciclística Internacional a Colón, al registrar un tiempo de 2 horas, 20 minutos, 5 segundos, en los 80 kilómetros desde esta capital hasta la ciudad de Colón, en el sector atlántico del istmo.

Torrero venció en el embalaje final al colombiano Alfredo Gomez, quien registró el mismo tiempo que el ganador.

Tercero entró el panameño Julio César Castillo, del equipo de Chiriquí, y cuarto el novato Fernando Rodríguez, del equipo San Miguelito de Panamá, todos con el mismo tiempo que Torrero. La quinta posición correspondió a José de los Reyes Cano, de San Miguelito, con 2 Hs. 22:30.

Oriéntese en Ontario

El Dept. de ciudadanía ofrece clases de orientación GRATIS a todo recién llegado que quiera informarse sobre:

SEGURO DE SALUD, LEYES LABORALES, PROBLEMAS DE VIVIENDA, INSTRUCCION PUBLICA, ETC.

CENTRO DE INFORMACION BLOOR-BATHURST
896 Bathurst st. Tel. 531-4613

Pida un ejemplo GRATIS de Ontario y Usted, guia del recien llegado en el CENTRO DE INFORMACION BLOOR-BATHURST o en el MINISTRY OF COMMUNITY AND SOCIAL SERVICES, CITIZENSHIP BRANCH, 400 University Ave, piso 24 Toronto.

GANE DINERO $$$$$$ GANE DINERO $$$$$$

GANE DINERO

Luego de cinco (5) exitosos años en negocios, Majestic ofrece Contratos de Limpieza garantizados.

Ahora es su gran oportunidad de ser su propio jefe. Porque trabajar por $2.00 la hora? Hágalo con Majestic por $5.00 a $7.00 por hora, part-time o tiempo completo en cualquier area de Toronto. Proveemos asistencia financiera y entrenamiento.

No vacile, llame ahora para información de 24 horas al 961-1515 y pregunte por JOSE

Le demostrare la forma de edificar una solida base financiera para formar su futuro

Con 8 años de experiencia le diré acerca de seguros educacionales, personales, comerciales, fondos equitativos, producciones equitativas, seguros de inhabilidad, programas de ahorro para su jubilación.

PARA BUENOS CONSEJOS
Mario Elmaleh

AUTOMOVIL - HOGAR
RESPONSABILIDAD
CIVIL - GRUPO Y HERENCIAS.

226-0448
429-2938

CROWN LIFE INSURANCE COMPANY
757 DON MILLS ROAD
DON MILLS ONT. M3C 1V2

EL POPULAR
Canada's Largest Spanish Newspaper
Bi-Semanario Castellano-Canadiense
CUPON DE SUBSCRIPCION

NOMBRE: ____________
DIRECCION: ____________
CIUDAD ________ ZONA ________ PROV. ________
NACIONALIDAD: ____________ TELEFONO: ________

MARQUE CON "X"	MARQUE CON "X"	MARQUE CON "X"
6 meses ☐	1 año ☐	2 años ☐
$8.00	$14.00	$24.00

NOTA
Se ruega enviar a nuestra Casilla Postal el cheque por el término deseado conjuntamente con este cupón.

COMUNIQUE EN LA MAYOR BREVEDAD POSIBLE SU CAMBIO DE DOMICILIO
P.O. BOX 1108 – ADELAIDE STREET STATION
TORONTO 1, ONTARIO/CANADA

PARA CUALQUIER INFORMACION LLAME AL: 767-0443

Tropicana Latin-American Enterprises

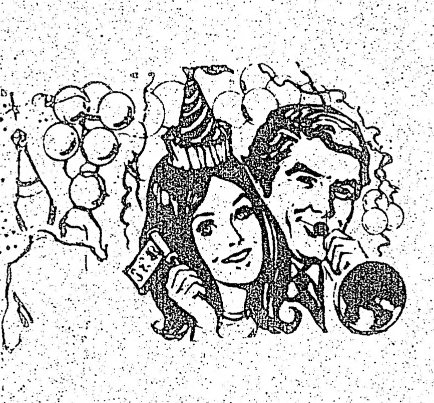

presenta sensacional

GRAN BAILE

MANO A MANO

LOS DOS MEJORES CONJUNTOS DE MUSICA TROPICAL

LOS PIRAÑAS

vs.

POCHO MENDEZ

THE SPANISH SOUNDS

EL SABADO 4 DE MAYO EN 297 COLLEGE ST.

DE 8:00 P.M. A 2:00 A.M.

Bathurst-Dupont
STEREOS & SEWING CENTRE

1080 BATHURST ST. 533-9431
490 COLLEGE ST. 961-8369